商報

上海

本報創刊於民國二十年
新一〇二九號
今日本報一大張
零售人民幣叁拾元（外埠另加郵費）
中華郵政認爲第一類新聞紙
並特准立券按照總包寄遞之報紙
上海郵政管理局執照第二五二五號
上海九江路八十九號　電話：六八五四二　報館各部

資本主義國家經濟形勢急劇惡化
生產擴展中斷・失業人數增加

【新華社北平八日電】塔斯社紐約訊，資本主義國家經濟形勢急劇惡化，聯合國祕書處今（七月四日）發表了關於一九四八年世界經濟形勢報告的第一部分報告，包括對一九四八年和一九四九年第一季全世界經濟形勢的調查報告，承認世界經濟形勢特別是美國的經濟形勢，已呈惡化。報告指出一九四八年下半年和一九四九年初顯然是戰後經濟發展的轉折點，自戰爭結束以來，在若干國家中首先開始了物價下跌，生產擴展中斷及失業人數增加。一九四九年初在若干西歐國家和美國就看到失業的巨大增長，戰爭以來緊縮的趨勢首次以經濟活動減少的形式或以預示此種減少的因素出現。

報告引證的數字，表明一九四九年第一季美國失業數字比之一九四八年最末一季，幾乎增加了百分之六十。意大利的失業數字，已達二百萬，西德已超過一百萬，在一九四九年第一季英國約有四十萬失業者，在一九四九年三月斯堪的那維亞全部人的百分之十二無工作，而在一九四八年三月，這一數字尚爲百分之七。

與失業增加的同時，若干國家的生活費用，則繼續高漲，在法國一九四八年底的生活費用，比之一九四七年初已增加二倍餘，在加拿大一九四八年的生活費用，比一九四六年高百分之二十五，在印度由於每人實際收入的大大低落，每人的食糧消費比之一九三四年至一九三八年間每年的最低水平，還要低百分之十五。

報告指出未滿足的消費品需求以及戰時所積存的設備保證了戰後產量的增加，但現在由於人民積蓄的耗盡，消費品的需求，已大大地減削了。

在美國一九四八年可以看到找不到銷路的貨物的被迫堆積，美國、比利時、意大利及西德的貨物的出售問題，特別尖銳，而許多資本主義國家的國民每人消費水平，則比戰前低得很多。

報告指出一九四八年世界各國（包括蘇聯及人民民主國家在內）工業生產量比一九四七年高百分之十一，比一九三七年高百分之三十一，但是根據報告中的材料來分析，可以看出工業生產量增加率是很不平衡的，一九四八年蘇聯工業生產量比一九四七年高百分之二十七，然而以美國爲例，在一九四八年工業生產量只比一九四七年高百分之三，一九四九年第一季美國工業生產量減低了百分之五，其中機器製造業生產量減低了百分之九，而一九四九年第一季蘇聯的工業生產增加，比一九四八年第一季增加了百分之二十三。

蘇聯以外的歐洲工業生產仍低於一九四七年的水平

報告指出在蘇聯以外的歐洲工業生產量，仍然低於一九四七年的水平，加拿大工業生產量的增加在一九四九年初已告停止，拉丁美洲國家的工業生產量，而輕工業正在拉丁美洲國家的主要工業部門，特別是輕工業部門，在中東新興的工業在一九四八年開始減低。在亞洲生產還落在戰前水平之下，在美國佔領下的日本工業，由於不能與工業發達的資本主義國家競爭，正在減產中。

據報告所述跡象，顯示在一九四九年除蘇聯以外，歐洲的工業出品將很難在發展上與一九四八年保持同樣的速度，一九四八年後半年的生產水平低於同年的前半年，一九四九年前三個月的統計也顯示工業發展速度是一般的減少。

報告指出在拉丁美洲，中東和非洲的許多國家中，戰時創始的原料生產現在正減少中，而在同時，蘇聯及其他東歐國家的原料生產，却在大大地發展着。報告稱：由於美國攫取若干國家在世界貿易中的陣地，以致後者的紡織工業極感困難，意大利的紡織業在一九四七年僅達戰前水平的百分之七十七，一九四八年又開始下降。比、法兩國的紡織品在一九四八年位於戰前水平，現在也下降了。戰前曾以亞洲最大紡織品生產地之一著稱的日本，現在的紡織工業僅及戰前水平之十七。

在一九四八年除蘇聯而外，西歐各國的農業生產以及亞洲的農業生產都低於戰前的水平。歐洲的穀類生產大約相當於一九三四——三八年每年平均量的百分之八十七，而蘇聯在一九四八年之穀類生產，則已恢復戰前的水平。

報告中強調儘管世界糧食產量已大大增加，但是多數國家中的每人消費量却不得不滯留在戰前水準以下，而這是不能滿足最低限度的需要的。

爭奪市場 加緊鬥爭

爭奪市場的鬥爭正在加緊着，在一九四八年把若干國家（首先是德國、日本與英國）從世界市場上排擠出去的美國，其出口已較戰前增加一倍，同時瑞典、挪威、英國等國的出口則大大低於戰前。美國對於多數對美通商國家的出口超過了美國來自這些國家的入口，這使得從美國輸入貨物越來越感困難，其結果儘管美國的出口根據歐洲計劃獲得津貼，但自一九四七年以來，出口即在下跌着，美國在世界出口中所佔的比重已由一九四八年第一季的百分之二十六降低到末季的百分之二十一。

報告聲稱：西歐各國與東歐各國間的貿易，僅及戰前的百分之四十二，而西歐各國之間的貿易則僅及戰前數字的百分之七十二，這也是明顯的表示出西方之間貿易的擴展可以立即便利東歐的經濟發展，以及供給西歐某些必需的其他大陸輸入的原料。

報告於結語中指出：本應加以克服的世界貿易中的困難的證明，比預料的尤爲嚴重。

羣衆熱烈高歌歡呼
北平市二十餘萬人舉行紀念「七七」大會
毛主席和朱總司令親臨參加

【新華社北平七日電】北平市二十萬餘人熱烈紀念「七七」抗日戰爭十二週年並慶祝新政治協商會議籌備會成立。大會在七日上午八時於天安門廣場舉行。中國人民領袖毛主席和朱總司令都出席參加。會場佈置壯麗輝煌，天安門城樓上懸掛七七大紅燈，正面紅旗，在毛主席朱總司令巨幅畫像之間，是一座大[illegible]指揮台。[illegible]，參加大會的仍然人山人海，到有北平市的黨、政、軍、民各機關團體及中共中央和各民主黨派、各人民團體等六十五個單位，及各界市民共二十萬人。大會在「七七」四十九響禮砲和義勇軍進行曲軍樂聲中開始。在熱烈的掌聲中，通過了董必武、葉劍英、李濟深、沈鈞儒、郭沫若、馬叙倫、錢端升、薛成、許立羣、古奇宗、楊伯箴、鮑國寶、劉一峯等組成主席團。

接着，全場與會者起立，向抗戰中死難烈士靜默致哀。繼由主席團主席彭眞致開會詞，他說：剛才有砲聲，十二年前，今天北平也有砲聲；但是那時是日本帝國主義的進攻，[illegible]今天是人民慶祝人民解放戰爭的勝利，慶祝新政治協商會議籌備會的成立，慶祝人民民主新中國即將建立的砲聲。我們十二年來渴望的獨立民主自由的新中國，現在開始實現了，這是中國人民的偉大勝利，也是世界人民的偉大勝利，我們要熱烈地慶祝我們的勝利。開會詞畢，由中國人民解放軍朱總司令、華北人民政府主席董必武、中共中央華北局書記薄一波、華北軍區司令員聶榮臻、平市市長葉劍英、中國國民黨革命委員會主席李濟深、中國民主同盟中央常務委員沈鈞儒、全國文化藝術工作者代表大會主席郭沫若、九三學社代表許德珩、北平市民盟支部代表吳晗、北平市總工會籌委會主任蕭明等講話。

向烈士致哀

毛主席講話中，在講話後，全場[illegible]

毛主席領導高呼口號

[illegible]大會於九時二十分散會，會場上二十多萬人[illegible]

萬人雖[illegible]掀起了連續不斷地歡呼：「毛主席萬歲！」毛主席也領導全場高呼：「中國人民萬歲！」「全國人民團結起來！」「建設新中國！」「打倒帝國主義！」等口號。在巨雷般的歡聲與口號聲中，毛主席、朱總司令、沈鈞儒，分別代表中國共產黨、中國人民解放軍及新政協籌備會，接受大會獻旗。毛主席在全場熱烈的歡呼中，又領導大家高呼：「全國人民團結起來！」「打倒帝國主義！」「打倒國民黨反動派！」「打倒走狗中國反動派！」「召集新的政治協商會議，成立民主聯合政府！」「簽訂對日和平條約！」「全世界和平民主萬歲！」「全國人民團結萬歲！」等口號。

大會中通過通電及向中國人民領袖毛主席和人民解放軍朱總司令的兩個致敬電後，十時半宣佈散會。是時幾十盞水銀燈遍照全場，毛主席、朱總司令和周恩來將軍站在主席台上檢閱雄壯的大遊行隊伍。二十萬人在傾盆的大雨裏，在雄壯的軍樂聲中，在冲天的歌聲鼓聲中，高歌着，歡呼着。（大會通電及致毛主席和朱總司令電均已刊昨日本報。）

大會中通過通電及向中國人民解放軍朱總司令[illegible]時，雨雖愈下愈大，參加大會的二十萬人却情緒愈益熱烈地，滂沱大雨中跟着毛主席歡呼口號。

瀋陽紀念大會舉行遊行示威

【新華社瀋陽八日消息】瀋陽市黨政軍民各界七日上午分別在五個區舉行紀念「七七」十二週年大會，一共有三十萬人左右參加。中共中央東北局副書記高崗，東北行政委員會主席林楓，瀋陽市長朱其文，市長萬[illegible]等在會場先後講話，一致指出今年紀念「七七」的偉大意義，在於中國人民取得了抗日戰爭和解放戰爭的勝利，並且向中國人民提出號召全東北人民和全中國人民一道，爲鞏固新中國的民主陣營，聯合世界和平民主勢力，徹底消滅帝國主義，實現中國人民工業化和建設新中國而奮鬥，嚴重地反對美帝國主義扶植日本反動勢力，爲迅速簽定對日和約而奮鬥。

大會上通過三個通電，一個通電向斯大林大元帥致敬，一個通電向毛主席、朱總司令、彭副總司令和中國人民解放軍全體指戰員致敬，另一個通電是給新政協籌備會的，通電中表示瀋陽人民擁護民主黨派合人民團體和世界同胞外一個通電是給新政協籌備會，支持迅速召開新政協籌備會議，成立民主聯合政府，並且決心努力生產，支援前線，爭取全國勝利早日實現。大會結束以後，舉行了盛大的遊行示威。

駐甯解放軍舉行閱兵禮

【新華社南京八日消息】駐南京市的人民解放軍，在六日下午舉行盛大閱兵典禮，紀念抗日戰爭十二週年，人民解放軍和人民解放軍第二野戰軍司令員劉伯承將軍在閱兵大會上，對參加檢閱的部隊發表演說，他說：我們反對美帝國主義扶助日本侵略勢力復活，主張迅速召開由新中國代表參加的外長會議。他號召全體指戰員一致爲消滅國民黨殘餘力量，活捉蔣介石和其他首要戰犯。閱兵儀式從下午五時開始，全部機械化裝備的人民解放軍，步兵、摩托化部隊、坦克裝甲車兵團、美式榴彈砲團、美式山砲團經過光華門故宮飛機場向新街口檢閱台匯集，雖然下着大雨，但參觀的市民仍然人山人海，受檢閱的部隊軍容整齊，精神飽滿，在軍樂聲中邁着整齊的步伐經過檢閱台，向前行進。兩旁的觀衆高呼口號，一向人民解放軍致敬。「歌聲歡呼聲經久不息」，不少婦女將鮮花投給行進中的戰士們。

天津武漢等地紛紛集會紀念

【新華社北平八日消息】昨天是「七七」抗日戰爭十二週年紀念，天津延安等地紛紛集會隆重紀念「七七」，會，因雨改期。武漢各界還舉行了火炬大遊行。晚上天津市各界青年兩萬人，武漢民主人士張難先等十六人，和上海民主人士一致[illegible]表示中國[illegible]

南京夏防委會發出通知
緊急修高沿江堤岸
徐州兩處決口均經堵住

【新華社南京八日電】南京市夏防委員會繼續加高堤岸，經長江萬餘公尺的堤岸，急需繼續加高堤岸。四日緊急通知各區在本月十日以前作到至少要加高到九點二九公尺即民國二十九年的最高水位，當時長江泛濫，形成空前的水災）。按九點二九公尺係二十三個省份，堤厚到三至五公尺。南京市、燕磯、上新河等地區的浦口、燕磯等地區，立即響應這個號召，組成巡邏隊，當夜開始巡查江岸。五日南京市人民政府動員民工兩千餘名，下關區的婦女、學生也都冒雨參加。南京市水利部爲此特撥出人民幣一千二百萬元作爲搶修經費，並撥出抽水機四部及大批汽油、蔴袋等器材，以供搶修工程之用。

又本月三、四兩日，徐州市大雨滂沱，穿流市區之黃河故道水位突漲。四日午十二時，水位升及堤頂，高於市區低處。至四日夜及八日晨，堤岸有兩處決口，全市軍民萬餘人於風雨中趕往搶堵，市長張北華親臨指導，兩處決口均已堵住。

江水倒灌入湖
鄱陽市區淹水
政府緊急施救中

【新華社南昌八日電】近日長江水位猛漲，江水倒灌入鄱陽湖，湖水上漲，位於湖畔的鄱陽市因地勢低窪已形成水災。市內街巷大水淹浸，市區低窪處水深達丈左右。該市人民政府已採取緊急措施，幫助災民遷居，並撥糧食一部以作急賑。各機關人員每人每日節省二兩大米救濟災民。人民政府並邀請各界代表共同組成救災委員會，由該會通過緊急決議，號召市民節約，幫助災民移居，並訂計劃組織災民生產，該縣[illegible]亦已[illegible]的救災捐款，已募到米、稻、豆、麥等各種雜糧四十多擔，[illegible]

新聞工作者協會籌備委員名單

【新華社北平七日電】中華全國新聞工作者協會第一次籌備委員會已於本月十三日在北平舉行。該會係中華全國新聞工作者協會、「解放」日報新聞記者學會、中國青年新聞工作者座談會、北平新聞工作者聯合會、平津新聞工作會等四團體於本年五月發起。當時決定首先召集全國新聞工作者代表大會，然後在會上產生中華全國新聞工作者協會，該四團體共同草擬了一個籌備委員和常務籌備委員的候選人名單，於上月十一日，聯名電告北平、上海、漢口、瀋陽、西安等五大中心城市的報社、通訊社、廣播電台的新聞工作者，與人民解放軍第一野戰軍、第二野戰軍、第三野戰軍、第四野戰軍的報社、通訊社的新聞工作者，建議他們予以討論，並提出修正意見。經過二十多天的往返電商，各方意見業已最後集中，名單經修正通過，原發起之四團體乃於本月七日發出通知，定期於本月十三日假北平華廣播電台舉行第一次籌備委員會。修正通過之籌備委員與常務委員名單，正分頭發放中。

麥克阿瑟竟發反共聲明
妄圖宣佈日共爲非法

【新華社北平七日電】東京訊：美國駐日佔領軍司令麥克阿瑟四日發表一項反共聲明，並威脅說：共產主義的擴張，提出了共產主義運動是否應繼續予以合法地位及法律保護的問題。據東京五日電報稱：日本右翼政客立即響應麥克阿瑟這一暗示贊成宣佈日共爲非法的聲明。同日，日本內閣書長增田甲子七告記者說：麥克阿瑟聲明表示了「早在政府考慮中的事情」。增田同時強調麥克阿瑟聲明發表於「極適當時機」，企圖藉此威脅正在進行反共政府裁員鬥爭的鐵路工人，恐嚇他們得發生「非法事件」。增田聲稱：政府「將剝奪日共的法律保護」。

杭公安部破獲匪特機關數起

【新華社杭州七日電】杭市軍管會公安部自五月底以來先後破獲「國民黨員通訊局」，僞國防部「保密局」和「國防部青年救國團」等特務案件數起，逮捕匪特呂鴻福、胡步生、周英鵬、盧燦、鄒志祥、盧子成等五十餘名，並搜出電台、步槍、手槍、信號槍、子彈、雷管、密碼、證件甚多。這些特務匪徒在杭州解放後，曾繼續進行搶劫、暗殺、造謠等活動。

各地展開宣傳運動

【新華社北平七日電】爲紀念「七七」抗日民族革命戰爭十二週年，北平、南京、杭州等地都展開了熱烈的宣傳運動。北平各工廠、學校、文藝團體的秧歌隊和宣傳卡車自四日起都出動街頭表演和宣傳。平市中學教職員合會發動了女一中、貝滿、慧中、二中等十二校學生一部分小學教員於六日起向市民宣傳。北大講助會於日晚邀請解放軍幹部、戰士報告解放軍成長與發展的歷史與戰鬥故事。南京宣傳運動自六月十一日起就一直在熱烈進行中，秧歌隊、廣播車、宣傳卡車、口頭宣傳組等每日分赴各處放電影、幻燈、開展覽會、進行街頭演劇和家庭訪問等。每日出動的宣傳組最高時達一百九十二個，三千九百餘人。杭州浙大、藝專等校學生和工廠職工、浙大、藝專等校共二千餘人，於四日起出動宣傳，高懸毛主席、朱總司令巨像的宣傳卡車，吸引着大量觀衆。浙江幹部學校所演出的「蔣介石一團糟」、「反對美帝扶助日本侵略勢力」等活報給觀衆深刻印象。五日晚□隊、工人、學生又聯合舉行了「萬人大會唱」。

胡宗南匪一部向解放軍投誠

【新華社西安八日消息】胡宗南匪部一百二十一師三六一團團長汪平，二十八師八十七團團長王東義，在六月底先後率部一部份，向解放軍投誠。

保國首都一片哀思
運抵索非亞
季米特洛夫靈櫬

【新華社上海八日訊】塔斯社索非亞消息：七月六日，無數人民羣集在索非亞中央車站，恭迎運載季米特洛夫遺體的靈車。車站上懸掛着黑紗和紅紗，旗桿的中腰飄揚着鑲有黑邊的國旗。而巨幅的長旒上綴着一排金字：「喬治・季米特洛夫的事業活在，而且將永遠活在千百萬勞動人民的心裏。」

車站月台上排列着儀仗隊。恭迎靈車的保加利亞共產黨中央委員會政治局委員，人民國民會議主席團委員，政府委員，保加利亞軍隊將領，外交團人員以及各公共團體的代表。

當火車駛進月台以後，保加利亞共產黨領袖契爾文柯夫、尤果夫、台爾巢諾夫、丹姆揚諾夫和波吉諾夫、強科夫、喬治、季米特洛夫的靈櫬，扛起靈櫬，扛到車站前面的一座炮車上面。執紼的行列緩慢地沿着林蔭路走向城市中心。靈櫬後面，走着保加利亞共產黨和政府的領袖們，由伏羅希洛夫所率領的蘇聯政府代表團團員們，莫斯科，列寧格勒，烏克蘭、勞動人民代表團，羅馬尼亞、府代表團，公共團體代表，各工廠工廠的數萬人民，外交團人員，以及索非亞的數萬人民，大家都脫下了帽子。

一隊旗手，導着執紼的行列，旗手的後面跟着一隊手持花圈的人們，斯大林大元帥的花圈居於一隊之首。在靈櫬的前面，一隊絲絨襯墊上懸掛着季米特洛夫所獲得的列寧勳章和保加利亞以及其他的勳章。林蔭路的兩側站着千千萬萬的人民，他們的面部都表示着深刻的哀思，許多人的眼睛裏注滿淚水。

執紼的行列轉入莫洛托夫大街，然後向着前長一議，廈前進，喬治・季米特洛夫曾在這裏不倦地爲了保加利亞人民的福利而工作。

大約有一□萬勞動人民來到索非亞各街道和各廣場，在他們親愛的導師和領袖的最後旅程中向他告別。

執紼的行列停止在人民議會廣場上。契爾文柯夫、維科夫、尤果夫、丹姆揚諾夫、波普托莫夫和納依契夫從炮車上扛下靈櫬，扛進人民議會。會議廳，不久以前，季米特洛夫的聲音曾在這座會議廳中迴響，引起人民代表熱烈的鼓掌和無恥的反動殘餘勢力瘋狂的仇恨。

靈櫬的四周站立着守靈隊。

常務籌備委員名單如下：

（一）籌備委員：王亢之、王芸生、石西民、田方、包之靜、李純青、李肖、李鋒、吳文燾、吳冷西、金秋、金仲華、周欽岳、邵宗漢、林仲易、范長江、胡喬木、胡愈之、胡績偉、洪絲絲、浦熙修、徐鑄成、徐邁進、海棱、陳克寒、陳翰伯、陸詒、陳澤、張磐石、惲逸羣、楊剛、喬木、彭子岡、惲逸羣、宦鄉、楊棣、廖承志、廖井丹、趙超構、熊復、劉尊棋、鄧拓、劉白羽、劉思慕、錢俊瑞、薩空了、[illegible]

（二）常務籌備委員：范長江、胡喬木、胡愈之、張磐石、宦鄉、惲逸羣、廖承志、劉尊棋、[illegible]

台灣民主自治同盟華北總支部舉行盟員大會

【新華社北平七日電】台灣民主自治同盟華北總支部於三日在平召開盟員大會。郭昭烈在會上報告了該盟的性質及政治主張，號召大家爲粉碎美帝國主義分離台灣，使台灣殖民地化的陰謀，爭取台灣早日解放而奮鬥。會議通過了下列任務：（一）加緊學習，準備參加解放台灣；（二）今後要爲完成「七七」口號而奮鬥；（三）加強對華北台胞的領導和組織；（四）建立華北總支部的工作，以爭取更多台胞參加。會議通過了致電中共中央祝賀「七七」及選出支委和委員。該盟係一九四七年十一月十二日成立，華北支部係於一九四八年□月成立。

越南人民軍隊準備總反攻
時機已成熟

【新華社北平七日電】塔斯社訊：在世界工聯代表大會上，越南總工會代表團團長阮[illegible]發表演說。[illegible]越南工人階級和全體人民，在爭取獨立和平民主自由的鬥爭中，有着光榮的傳統。[illegible]

[illegible]

★馳名全國★信譽卓著★

北平天安堂
濕毒
二天全愈
疥瘡救星
比打清血針更靈驗有效
北京天安堂創製第一毒丸男女無老幼二天全愈
上海分行江西中路一四一號四馬路南

穿骨流注●爛腿爛脚●
十年不收口瘡藥
每瓶一千元 代售處 天安堂（江西路一四一號 四馬路南首）中華大藥房（北海路六十一號）
京都蓋世堂藥局發行

康福多
療祛 咳痰 防滋補
上海正德藥廠出品

復興建設 增加生產 工廠必備
工業用電動縫紉機！歡迎選購
飛人牌 包用十年
國產首創
新式十種縫紉機 與衆不同
阮耀記製造縫紉機器廠
發行所上海福建南路卅號 電話八二六四六九

康福花襪
花式新 色樣多

中振大藥房
上海漢口路中二一至二一四號
百咳多寧 咳嗽糖漿

皮膚花柳性病
彭玉書醫師
日本九洲帝國大學畢業

兒科專藥 專治小兒普通疾病
斑馬小天使
上海馬來藥廠出品 各埠各大藥房經售

華明工業社
新淨油 生薑油
三兩 六斤 試用瓶 特價九折 星期二
總店：中正東路澤盛… 電話：八一七〇七

著名補劑 蓋世無比 香濃甜蜜 人人歡喜
北平雙鶴堂
龜齡集
主治：男女老幼 五勞七傷 諸虛百損 精神短少 四肢無力 頭暈眼花 腰酸背痛 婦女經血不調 赤白帶下 胎前血虛 產後瘀血 久不孕育
四大特點：◉老年服之：耳聰目明，腰腿有力 ◉中年服之：強筋壯骨，增添氣力 ◉婦女服之：嫩面潤膚，永駐青春 ◉幼兒服之：消食化積，諸病不生
半價每打暫售一千二百元
本月11日起 仍售原價 每打二千四百元
欲購從速・售完爲止
本月十一日起 仍售原價 每打二千四百元
今日購買便宜一千二百元
上海總經理：南洋大藥房 南京路虹廟弟口・電話：九八四三八
★本埠★ 四馬路萬國 江西南路福華 霞飛路五洲 愚園路五洲 福熙路華美 中正東路華康 和平路天成 辣斐德路新生 北四川路四川 福生路中華 提籃橋四海 及各大藥房均售

發放工資新標準

輕工業處規定 按折儲單位計算

工人每元底薪：二·二單位 職員每元底薪：一·八單位

紡建公司及棉紡業自本月份起實行

【本報訊】輕工業處對紡建公司員工之工資標準，昨規定新辦法，決於七月份起實行。新辦法之工資計算標準，以每元底薪依照中國銀行舉辦之折實儲蓄單位計算，工人每元底薪定爲折實存款二·二單位，職員每元底薪定爲折實存款一·八單位。均按發放工資前一日中國銀行公佈之折實單位價格計算。至六月份實行之以本市南北市場中熟米平均價格爲工資標準的辦法，則予廢止。

【又訊】紡建公司昨日午後五時，舉行業務會報，對輕工業處規定之新工資標準，表示一致擁護和接受。七月份起該公司員工薪津，照新辦法計算折發。

【又訊】京滬六區棉紡業同業公會，昨舉行理監事聯席會議，討論七月份職工發薪辦法，一致決議，依照輕工業處對紡建公司職工規定之發薪新標準辦理，亦決定工人每元底薪定爲二·二折實單位，職員每元底薪定爲一·八折實單位。至新標準之算辦法，如以昨日爲例，中國銀行折實儲蓄單位價格爲五七三元，工人每元底薪爲二·二單位，即以五七三乘二·二，積數爲一二六〇·六，工人每元底薪應得一千二百六十元六角人民幣，再以此數乘底薪總數（如每月四十元），即得每月應得之薪津。又如職員每元底薪爲一·八單位，以一·八乘五七三即得。

滬平直達列車 今起正式開駛

上午八時五十分自上北開出 客票在開車前兩小時內發售

【本報訊】滬平直達列車，「七一」試車後，情形良好。人民革命軍事委員會鐵道部，昨分電有關各鐵路局，着將該直達車自今日起正式開行，本市上海區鐵路管理局奉令後已將車皮準備就緒，首次滬平直達列車，決在今日上午八時五十分自上北開出，客票於開車前兩小時發售，票價與前次公佈者相同。今日北上直達車，包括頭等車一節、一八座，二等車一節、六十八座，三等車六節、六九七座，餐車一節，臥車一節，廿二舖，及行李車一節，共計十一節，九四一座，購票乘客，一律對號入座，至今後該直達車開行日期，是否每天對開，或定期對開，及行車時間，尚待鐵路局決定。（彰）

上海少年文化邨 昨天歡慶新生

【本報訊】軍管會市教處於昨日下午二時接管「上海少年文化邨」，這是繼新專之後第二個自動要求接管的教育機關。一百多個小朋友和十多個年青的教師們集合在禮堂內懷着最興奮的心情歡迎他們的新生。接管的儀式在禮砲和歡聲中開始，由邨主任許超然主席，他簡略報告了該邨成立的經過：「少年文化邨」的前身是兒童藝術館，附屬於漕河涇兒童教養所，因爲採取了比較進步的教育方式，遭受到了特務頭子毛森的迫害，才借了中國婦孺救濟總會的社址，另起爐灶，正式結束和兒童教養所的關係，於本年五月成立了「少年文化邨」。繼由軍管會的唐元豫同志宣佈接管該校的方針。他說：國民黨反動派不要「少年文化邨」，而我們不僅要它，而且要它發揚光大；反動派害怕進步的學生和教師，而我們却要進步的學生和教師。學生和教師更要加進步。今後人民政府對於教育的基本態度是……漕河涇兒童教養所所長周德望、軍管會代表以及其他來賓們演說，他們對於「少年文化邨」的師生們過去艱苦奮鬥的精神表示欽佩。對於今天的新生表示無限的欣慰。最後舉行獻旗典禮，由學生代表獻給教處一面錦旗，上面寫着：「永遠跟着你走！」禮成，由該校的小朋友們演出「沙里紅巴」、「助民劃少」、「鋤頭舞歌」等節目後散會。（民）

貿總開辦日用品門售部

【本報訊】上海市貿易總公司爲便利市民購買日用物資，管制物資的供應，自接收工作以來，由於物資繁多，接收工作頗費時間，經各部工作人員努力整理下，大部已告完成。該公司並決定開辦一「日用品門售部」，約下星期內，即可正式開始營業，地址在永安公司隔壁貨物供應局門市部，屆時將有千餘種物資供售，並歡迎小批發銷，設有零售及批發。

華東區私營銀錢業管理辦法草案訂定

人民銀行今召開金融界座談會 徵詢意見作最後修正

【本報訊】華東區私營銀錢業管理辦法，有關當局業已訂定草案，並於今日下午假外灘十五號人民銀行召開金融界座談會，以便公開徵詢各方意見，以作最後之修正決定。

紡建零雜棉布舉行第二次標售

【本報訊】紡建公司昨日公告，舉行第二次標售零雜棉布，其辦法如左：

（一）凡屬本市棉市店號，不論在該公司曾否登記，均可投標。

（二）未登記之店號在看貨以後，投標以前，應繳付保證金，方可投標。

（三）已登記之店號，可由同業立單担保，在得標之次日上午補繳保證金。

（四）七月九日下午一時半至五時領看貨證。

（五）七月十二日，繳納保證金或保單，下午三時截止，憑保證金收據或保單，隨時領取標單。

（六）保證金每組人民幣四十萬元，如由同業担保於得標之次日上午繳付。

（七）看貨日期，七月十一日上午九時憑證至廠看貨。

（八）投標日期，用標單填寫總價，投入指定之標箱內，七月十三日上午十二時截止。

（九）開標日期，七月十三日下午四時，當衆開標。

（十）繳款日期，得標者應於三日內繳清貨款，逾期沒收保證金。

至此次標售之零雜棉布，共計十四組：第一組三十碼元嗶嘰八十疋，第二組三十碼漂府綢十二疋，四十碼海昌藍布十五疋，第三組四十二碼C藍細布二十疋，四十二碼一九〇十林八十二疋，四十二碼安安藍一疋，第四組四十二碼六十六B士林卡其二十疋，第五組四十二碼海昌藍布五十八疋，四十二碼淺藍士林布一百疋，第六組四十二碼淺灰細布一百疋，第七組四十碼美豐藍布一百疋，第八組四十二碼士林布六十疋，第九組三十碼漂灰光斜十五疋，第十組三十碼花府綢十八疋，第十一組三十碼什色斜紋布四十五疋，第十二組三十碼元紗直貢八十一疋，第十三組三十碼元羽紗直貢六十二疋，第十四組三十碼元洋紗十疋，三十碼元光斜十九疋。

滬南浦江中渡船傾覆

【本報訊】滬南日暉港浦東碼頭附近浦江中，於昨日清晨五時許，有渡船一艘，載柳榮鄉民，渡江來滬，因超過負重，意遭傾覆慘禍，當時男子一人，婦孺二人慘遭滅頂，其餘五人則爲鄰船救起。

銀根回鬆 退票減少

【本報訊】昨日市上銀根，行莊頭寸，已經回鬆，業外各商品市場，因趨勢也好多了，一般資金的週轉，比較靈活，場日拆做十五元至十八元左右，退票數字減少，昨天交換退票數計二一二，七三二張，金額計九九三〇，八九七，一六二元，退票二五六張，金額計四，三〇三，八八二元。

進出口附表甲類中 未列名機器及其配件 能自製者應禁止進口

如紡錠一項，國內已有充分產量

【本報訊】華東區國外貿易管理局，爲了修正進出口附表，日前曾召集本市進出口工商界代表，舉行會議，徵求意見。對於大部份擬修正項目，已經大家同意，詳載七日本報。但對於附表甲類一五二號「未列名機器及其配件」一項，由於其中包括各種機件很多，而大多是國內已能製造的，此項進口之規定，與工業界影響頗鉅，因外貿易管理局爲了慎重起見，特地在會上宣佈，希望有關各業於日內，提出書面意見，俾作爲制定的參考。昨記者訪本市機器業方面若干專家，就他們的意見歸納如下：（一）造紙機器，烘缸對徑在八呎以下者，國內已能製造，應不准進口，八呎以上者准予進口。乙、紙機造紙機（一〇〇吋）闊度在一〇〇吋以下，速度在四〇〇呎以下者，國內已能製造，應不准進口，闊度在一〇〇吋以上，速度在四〇〇呎以上者應准予進口。丙、切紙機及其製造，均應不准進口，國內不能自製，應准進口。（四）毛紡織機械，國內不能自製，應准進口。（五）印染機械用之棉花滾筒，紙滾筒，紡織方面，應准進口。（六）紡織機械，就本市言，目前從事紡織機械的工廠有五百餘家，工作技工一萬四千餘人，每年能產紡錠二十萬錠，其中規模較大的能製全套紡織機者有泰利、大隆、安泰、新祥、公記、中誠、永生、鑄亞等廠，而本市全部紡錠如全部開足，僅約爲二二一萬錠，六外），國內不能自製，應准進口。（一）鑄字機，（二）抽水機出水口徑在十二吋以上者，應准進口。（三）新式打漿機及篩漿機（平面式除外）……

今演講 黃炎培

【本報訊】新政協籌備會委員黃炎培，定今日上午九時，在亂江支路吉祥里朝鮮人民民主聯合會，向市民演講。（陸柏）

七月六日本市與各地匯款數額

【本報訊】上海人民銀行總行掌握金融市場，調劑資金流動，令本市各商業行莊每天將出匯入匯彙報表具報。七月六日各地匯款數目如下：

地點	匯出（元）	匯入（元）
南京	五，〇三五，八五〇	五四一，七〇六，〇六五
北平	五，二二四，五四六	一，二三五，〇〇〇
天津	七，四一二，六一〇	一，八一三，二〇〇
漢口	四二〇，〇〇〇	一，七，七三，五二二
武昌		
杭州	二一九，一二〇	
屯溪	一九〇，〇〇〇	三八，四〇〇，〇〇〇
南通	一〇，一一一，〇〇〇	八，四一〇，〇〇〇
嘉興	三三五，〇〇〇	一，〇二一，〇〇〇
無錫	一二〇，〇〇〇	
蘇州	五，二七八，七五〇	一〇，〇四七，四四〇
常州	一，〇九六，〇〇〇	二〇一，八九五
鎮江	七一七，〇〇〇	二九，〇〇〇
常熟	一，四四三，八九〇	一，〇一五，〇〇〇
江陰	二六六，五〇〇	五六八，五〇〇
丹陽	一八七，〇〇〇	三〇〇，〇〇〇
吳江	六七二，〇〇〇	五四〇，〇〇〇
宜興	四九，三〇〇	
嘉定	八九，〇〇〇	一五，八四〇
溧陽	一六，〇〇〇	
寶山	五二，〇〇〇	
開封	一〇八，〇〇〇	一三〇，〇〇〇
許昌		二，七〇〇，〇〇〇
洛陽	三，〇〇〇	五，〇〇〇
漯河	五，〇〇〇	五，〇〇〇
商邱	三，〇〇〇	八，〇〇〇
襄陽	二，〇〇〇	二，三六〇
九江	二，〇〇〇	六，八〇九，〇〇〇
泰州	五五，〇〇〇	五八，〇〇〇
泰倉	一五，〇〇〇	
揚州	七六五，〇〇〇	
南通	四二，〇〇〇	二，一二〇，〇〇〇
安慶	一五三，〇〇〇	五，一四六，二八〇
南昌	一三七，〇〇〇	
寧波	一〇，一六〇，〇〇〇	
青島	一二，九六三，四三〇	
太原	一〇〇，〇〇〇	二一五，〇〇〇
蕪湖	六，〇〇〇	三，六二八，二〇〇
溫州	三六，〇〇〇	
鎮海	三二，〇〇〇	
紹興	一，七〇六，〇〇〇	一，四〇〇，〇〇〇
嘉興	一三〇，〇〇〇	一〇〇，〇〇〇
湖州	四二〇，〇〇〇	六〇，〇〇〇
蘇石	五，九〇〇，〇〇〇	六五〇，〇〇〇
十堰	四三八，七六〇	三，〇二九，〇八〇
鎮海	一，一一八，〇〇〇	
鄭州		四五五，〇〇〇
下關	二〇，〇〇〇	三〇，〇〇〇
合計	七一，四一七，五三六元	四七四，三九〇，三五九元

根據配棉換紗原則 貿總昨配出棉花二萬餘擔

與民營紗廠二十一家簽訂合約 有存紗各廠必須一次預先交清

【本報訊】上海市貿易總公司司棉紗處昨日根據配棉換紗之原則下，配出棉花二萬零八十擔，此次與貿總簽訂合約的棉紡織廠共二十二家，除紡建一事業部外，民營紗廠計有鴻豐、恒昌、合豐、勤豐、誠德、永一、三、五廠、鴻章、大安、新中、大同、新裕實業、申新五、七兩廠、新生、信和、中新、中紡一家，係於昨日訂約，各廠配工配比率是根據各廠每星期用三日三夜每月所需原棉的數量，除去原有存棉之後的差額來計算的。至於繳還棉紗標準是以原棉五市擔合二十支中級紗一件計算，繳紗的期限，有存紗的各廠必須一次預先交清，沒有存紗的工廠，參照他們一個月的產量分次交清。

原棉缺乏情形好轉

【又訊】紡織業原棉缺乏之情形，近經各方努力，漸見好轉。前國棉聯購處所在棉花六萬擔，輕工業處已着手配國民營各廠換紗，除紡建廠配二十一萬擔外，尚存約二萬擔左右，可供繼續配，依各廠目前開工情形，經過此次配售調劑之後至少已足夠應付一個月生產之需要。紡建更通過貿總處，自南通購來棉花三萬擔，自漢口購來九萬擔，貿易處在南通採辦之蘇北棉花，日來到埠甚湧，此對於解決目前的原料問題，幫助至大。民營廠商亦有向外埠購棉，但以目前交通梗阻和鄂豫湘農民息想閉塞，一時尚不能大量東運。不過西北各棉數量，據一般估計，十一月底前，約有四百餘萬擔，在外棉暫時無法輸入前，有利用，此項棉花接濟上，紗廠的價值。因此各地貿易處正利用原棉聯購公司配紗，染織業亦准予申請。

進出口商執照又發出一批

【本報訊】華東區國外貿易管理局，對負責進出口商審查之五小組，於本月五日及六日先後核准進口商九家，出口商四家，進口商有正源紙號、惠昌商務有限公司、源新行、均記行、出口商有華東商行、海普化學製藥廠、德豐華行等，該辦所已經核准之進出口商，其營業執照日內即可發出。（彩）

私營黃金商人拘役十天示儆

【本報訊】新成公安分局，昨日釋出·邀請悔過之私營黃金商人，於七月八日在新開路四十二號昇昌禮紙店內查獲私營黃金機構，拘獲該店商人吳世海、沈榮生、王寶生等六人，贓并獲金一批，入局內，判處拘役十天示儆，昨日刑滿，該店主均表示悔過，特於昨日在該局具結後開釋。

搬家必須請領准許移動證

【本報訊】本市人民政府公安局，前會明令公佈，在全市戶籍未清查完畢之前，令知本市各區居民暫緩移動，但各區善良人民如急需移動，或搬移傢具者，可舉其理由，逕向所屬各該區公安分局申請，領取准許移動證件，但查最近本市居民，如多不明瞭條文，仍有未向該管公安分局申請，擅自移動者。本市連日時有發現，且每日最多者，一區內達二十餘起，爲眾警所扣留，現公安當局，望一般民眾切勿瞭解，如急於移動者，可直接向公安分局申領准許移動證，當予利便，並望警勤者押當衆遵循示衆之後，並申嚴加在沿途坦自承認自己違法的錯誤。

哈爾濱工商團體組織

由工商聯合會領導各業 會計及職員均統一執行

【本報訊】本市解放後，工人團體，已有上海市總工會籌備委員會之組織，而工業及商業團體，則仍由原市工業會市商會暫維現狀，會務旣無開展，工商界深感不便。最近市商會曾函哈爾濱工商聯合會，詢問該會改組情形俾資借鏡。昨該會函復稱：本會自三十六年九月廿五日，將原有商工公會改爲工商聯合會，由各業中推選委員廿五名，由委員中推選主任委員一名，副主任委員二名，常務委員二名，組成籌備委員會，負責主持工商聯合會各種業務，以下分兩科一處，即業務科、會計科、秘書處。直接領導一〇八個同業公會（現在已改爲一六二個公會），各公會由業者中選舉主任委員一名，副主任委員一名或二名，及委員若干名，組成公會，以下設事務主任一名，事務員若干名，會計由工商聯合會統一執行，各同業公會按照其性質不同，區分爲十二個辦事處，各辦事處設主任一名，由工商聯合會委員兼任之，幹事及會計各一名，由工商聯合會委任之，工商聯合會委員會議每月定例一次，必要時臨時召集之，預算決算及會費分擔統由委員會決定。

對貼用印花稅票疑義 直接稅局兩函釋示

資本簿摺不滿千元者，照營業簿摺貼花 勞務報酬之收據簿摺一律免貼印花稅

【本報訊】上海市商會，於本月四日及五日，先後接到直接稅局對於貼用印花稅票疑義之解釋，均通告各會員查照轉知，茲摘錄如下：

（一）茲接上海市直接稅局函開：查本市印花稅稽徵暫行辦法稅率表第四目（按即記載資本之簿摺契據），及第五目（按即股票及債券），規定各項憑證，如以偽金圓券爲計算單位，折合人民幣不滿一千元者，每件法准予免貼印花稅票。惟增資或作變更登記時，應按增資額計算貼用。又開「記載」本之簿摺，如不滿人民幣一千元時，依本市印花稅稽徵暫行辦法第六條之規定（按即同一憑證而具有兩種以上性質，其稅率不同者，按較高之稅率之憑證貼花），僅按一種貼用。應按稅率表第十八目（按即營業簿摺）貼用印花稅票。惟於增資或作變更登記後，應仍按第四目規定辦理。等由。准此，依上開指示，凡商事憑證記載本之簿摺契據，及股票債券，每件金額未滿人民幣一千元者，概可無須貼用印花稅票，惟記載資本之簿摺，仍應依照營業所用簿摺之稅率貼花（即每件每年貼花八十元）。

（二）茲接上海市直接稅局七月四日函開：接准貴會代電，關於印花稅疑義等由，市解放後，至上海市印花稅稽徵暫行辦法公佈前所立應納印花稅之各種憑證，在是項辦法公佈後，時效尚未完成，或仍在使用者，應依照該辦法貼用印花稅票。至解放前所立各項憑證，依照上開稅局所爲解釋，凡公教人員以及各業職工所立之薪金收據，均可無須貼花，並非將勞務報酬收據併入於稅率表第二目銀錢收據之內，須照千分之三貼花，日中並無勞務報酬收據一目，目前不必加以補貼。（三）目前謂「在解放前已貼足偽金圓印花」，故多繼續使用者，均可毋須補貼。如營業所用之賬簿，以補貼。如前已貼足水陸稅，憑以不貼。一律即其無有效，均不加追溯，但嗣後繼續有效使用，或不在解放以前所立之憑證，如至「上海解放以前所立之憑證」，後仍在使用者，應依法貼花。六月十四日印花稅暫行辦法公佈日上海解放以後所立之憑證，在設立時已按偽印花稅法貼足偽金圓印花者，可不必補貼。（按凡在一九四九年五月二十七日之前：即自一九四九年五月二十五日上海解放之日起，所立應納印花稅之憑證，如於六月十四日即印花稅稽徵辦法公佈之日以後，仍繼續有效使用者，則須依照暫行辦法之稅率，貼用印花稅票。並須於六月二十八日截止以前之十五天內補貼之，逾期依法處罰。」）

染織業要求增加配紗

【本報訊】本市機器染織業公會要求紡建公司對該業配紗每星期一次外，於每週內增加一次，每週共爲二次，該項請求，業由紡建公司核准，於昨日紡建公司配紗，染織業亦准予申請。

人民銀行匯款限額 放寬至五十萬元

五十萬元以上匯款 須經正式機關證明 武漢匯率減至每千元五十元

【本報訊】人民銀行上海分行爲了便利市民匯兌起見，將匯款限額每筆十萬元放寬至五十萬元，但先要匯款者寫信申請。經元以上匯款須經正式機關證明，如工業廠家經輕工業處證明，或商店經貿易處證明，才可通匯，以避免投機取巧擾亂金融，影響市場。又該行於今天開始將漢口地匯率減低三十元爲每千元五十元，其餘未動。昨天共匯出二十七筆，計一三〇，五八六，〇二五元，匯滬共四九八筆，計二三，一五三，二二五元。

中國銀行

【本報訊】中國銀行匯率與匯款地點均未更動。昨日該行共匯出四八八筆，匯入計二二九筆，匯出者多爲小額家屬匯款，匯入以漢口爲最多，多商業匯款。

辛大·大孚兩煤號 違法用銀元交易

公安局傳訊經理 煤業同業檢討 定期召集提供處分意見

【本報訊】本市人民政府公安局，前經查出中國華德染織廠等家，收受銀元作價買，竟敢在人民政府明令公佈禁止之後，仍在金融，但公安局當局，爲了姑念他們初犯，爲了教育他們，給他們一個自新的機會，故於本月五日在該染織業公會，召開檢討會，由華德，大中華記兩家經理當衆坦白承認，悔過自新，遂將違反處分。而公安局當局在最近又發現貴州路二一九號辛大煤號購買煤屑十五噸，以銀元三百九十七元五角作價，經該局派出員當場查獲，當由保甲長前往辛大煤號將經理……又查出大孚煤號，在本路三四九弄一五一號大孚煤號，以銀元一百廿七元批煤五噸，亦在明令公佈禁止之後，乃將辛大經理周星耀，大孚經理周繁兩人傳局訊問，但公安局仍本寬大處置，對周某兩人的處分，定本月十三或十四日在煤業大樓召集煤業同業，集煤業同業公會……（按八號）

三野騎兵隊 遊行過市區

【本報訊】在福全上海人民歡欣鼓舞，紀念抗日戰爭勝利節日和慶祝自己的解放的時候，第三野戰軍的騎兵隊，邁駿騎在廣大的原野上的人民的矯健的騎兵隊，昨天以雄壯的步子走向人民的面前來，熱情而激動地作紀念「七七」慶祝解放的遊行。

下午三時左右，他們總計有五個大隊，從北四川路底出發，經過虹口，武進路、四川路、愛多亞路、霞飛路，一直往西。他們的陣容是無比的壯麗。他們一個一個，他們騎在高高的馬上，……他們是有着悠久的革命歷史，剛毅的姿態，他們是有着無比的革命意志，他們曾縱橫馳騁過冰凍的河流、積雪的坑窩，衝越槍林彈雨，攻下了敵人的堡壘，俘獲了頑敵的坦克，在淮海戰役中，殲滅孫元良匪部與在永城西北圍剿杜聿明匪部，更在無數次的戰役中，他們的熱血培養革命的成功，這種英勇剛毅的表現，感動得使這騎兵隊伍贏得了人們的歡呼！

將近黃昏時候，工人們與學生們回家了，他們興奮的看到人民自己的騎兵隊。在四川南路一帶許多職工們都紛紛的自動的扭起秧歌舞來，高唱着：「我們的隊伍來了。」許多學生們也朗誦起詩來：「人民的鐵騎，你們從江淮平原飛奔過來，希望你們，很順利的向珠江流域馳騁而去，一直到下午六時左右，這鐵騎隊才踏上歸途。（曉植）

願他們順利地 馳向珠江流域

人民銀行 第一市區辦事處 十一日正式開業

【本報訊】人民銀行上海分行第一市區辦事處，籌備工作，大致完成，預定下星期一（十一）日正式開業。該行原定在與滬前江蘇農民銀行與滬辦事處設立的第十六辦事處內，成爲一分行，至於第二至第十四已開業各辦事處，有很多因爲業務稀淡，原有房屋不敷應用，所以正在考慮另外設法。

華東革命大學 明日開始招生

【本報訊】華東人民革命大學將於本月十日開始招生，該校革命設於上海，現暫假北四川路底同濟文法學院三樓辦公。據悉：凡具中以上程度具有證件，經服務機關介紹的青年學生，都可以投考該校，詳細招生辦法，日內即可公告。（社）

分類廣告

郵政公司遺失招商局錄…第一次 迪口L A147存單一紙聲明作廢
遺失黃浦國光字2329身份證 聲明作廢 潘抑強

血·汗·交·流·的·偉·大·鏡·頭

看中國共產黨在艱苦裏如何成長而壯大！看人民解放軍抗日時在敵後怎樣展開了遊擊！

【本報訊】軍管會文藝處從七月七日至十六日在成都路滄洲書場主辦照片展覽，內容分有：（一）抗戰中的延安。（二）開闢抗日根據地。（三）大反攻。（四）中國代表團出席國際和平大會。在幾百張照片中間，我們可以看到中國共產黨在艱難困苦中如何成長而強大，中國人民解放軍在對日抗戰中的偉大貢獻，一張張照片都顯示着都是血汗交流成的偉大貢獻！

在延安，風沙中的駱駝運輸隊正說明了共產黨艱苦幹的精神。貧瘠的邊區，重山峻嶺之中，所有的人都參加了「大生產運動」，部隊機關都上山開荒，打草鞋、織草、收刈、割穀、打場、揚場、碾米、種菜、打獵、種田、修房子、修築路，不但如此，部隊機關和農業生產——上山燒炭、煉鐵，還有機關的手工業生產——紡毛線、紡棉花、織毛衣、做棉鞋、打草鞋等等，沒有一個不是生產的份子，「大生產運動」的結果，邊區人民都豐衣足食了，羊群、猪羣、鷄鴨都在山坡裏成一堆。邊區的工業在大生產運動中突飛猛進、製紙廠、紡織、石油井、火柴、紙、彈花、玻璃、肥皂、製藥等等樣樣俱全。延安有一個「白求恩國際和平醫院」，白求恩是加拿大外科醫生，抗戰期間自願爲中國人民服務，始終在敵後堅持敵後抗戰的八路軍共患難，後來因施手術中毒死於晉察冀邊區，他對中國人民熱情和偉大貢獻在解放區中是遠近知名的。延安有魯迅藝術文學院，有一張照片是茅盾穿着制服在魯藝上課，不論在文學、美術、戲劇各方面，魯藝都有輝煌的成就，在延安最初演出的新歌劇「白毛女」就是魯藝工作團的集體創作。

開闢敵後抗日根據地——晉察冀邊區，就是偉大的八路軍偉大的創造——一九四〇年敵企圖進窺大西北，被共產黨的人在這些照片之下該們出頭了吧，一九三七年十月八路軍平型關大捷，華北八路軍發動了全世界聞名的百團大戰，晉察冀邊區部隊大破正太路，攻入唐山，摧毀井陘礦，子關，攻入唐山，予華北敵寇極大威脅，這一幕幕的英勇事蹟展開在我們眼前，生和死，這表是終在敵後艱苦抗戰的八路軍和於晉察冀邊區，他們在八路軍的領導下，幽燕男兒展開何等壯烈悲慘的鬥爭，慷慨捐軀，從容就義，這是中國的人民！

在如火如荼的抗日戰爭中間，共產黨并不忘民主建設，晉察冀解放區各級政府都是經過普選的，「百團大戰」，冀解放區，八路軍就是這樣鍛鍊出來的戰鬥英雄，一九三九年十一月在冀西淶源黃土嶺戰鬥中，擊斃敵酋阿部中將，晉察冀抗日根據地愈益壯大，渤海、熱河尖實山以前，先舉行「三民小組選舉」批評上屆政府的工作，凡十八歲以上的人民除漢奸都要參加選舉，村莊的村選人會會的情形，最後一部分是中國代表團參加國際和平大會的情形，動人的歡迎，熱烈的友誼，使人民得到了保障，已經擺脫了帝國主義的掌握，真正和以平等待我之民族共同奮鬥！

外，都列入「公民務」，享有選舉權和被選舉權，普及社會教育是民主建設的重要工作，鄉村普遍設立識字班，同時設「崗哨識字牌」，在村口設崗哨，由婦女、兒童、老年担任，崗哨置一識字牌（有一張照片中牌上是「加緊春耕」四個字），行人經過要識得牌上字才放行。一張照片中最動人的一張是「黎明鐘聲」，黎明前，晨霧迷濛中，一個中年婦人拿着木棍向山上樹枝間掛着的一口鐘上擊着，這是北岳擁軍模範，「子弟兵的母親」戎冠秀在敵報告鄉民，振作起來包圍住頑敵。一九四一年一月二十五日潘家峪慘案圖片中一幕幕令人髮指，在潘家峪實行「殺光、搶光、燒光」的三光政策，刀與火之下，一村若干村莊變成無人區了，晉中若干村莊，到處是焦黑的屍體，骷髏，中國人民的死人從大反攻開始呢，從反攻而勝利，最後一部分是中國代表團參加國際和平大會的情形，動人的歡迎，熱烈的友誼。

商務印書館
全部本版圖書 發售特價
普通書七折（教科書除外）
工具書八折
以向上海門市現購爲限
發行所二樓另設
廉價部
圖書五千餘種 廉售一折至六折 分類陳列 逐日更換
萬有文庫 單行本加入廉售 道林紙印 版式一劃
歡迎參觀選購

京滬滬杭浙贛各路職工 迅速完成通車任務

京滬路職工展開節省用煤用油運動

【新華社上海七日電】京滬、滬杭、浙贛各鐵路的職工，解放後立即以主人翁的新的勞動態度和熱情工作保證了各路交通的迅速恢復。京滬鐵路的職工在上海解放以前，為了支援解放軍迅速解放上海，曾夜以繼日地搶修被匪軍破壞了的橋樑和路軌，和解放軍一齊向上海前進。五月十三日崑山解放，蘇州工務段全員工當夜就趕到了崑山，冒雨搶修被破壞了的三道橋樑，已於次午完成了預定六天的任務。上海解放的當夜，京滬路即全綫通車。該路戚墅堰機廠解放後第二個月（五月份）即達到解放前的生產水平，共修理機車十二輛，客車卅五輛，鍛鑄鋼七千餘件。此外氧氣、焦炭等的產量均超過了該廠一月至五月的平均產量。該廠為迎接「七一」和迎接平滬直達通車，月前特裝修了一輛新的「七一紀念號」機車獻給毛主席。上海吳淞機廠生產效率也大大提高了。車床工人郝冬林七天完成的工作超過解放前半個月的工作。上海機廠工人賞金榮七天磨好了五百隻夾把。此外，蘇州車站機車房職工掀起改進機務員節省用煤用油運動，現已在全路逐漸展開。

杭州客貨車房的職工，在上月二十一日到二十三日共修平板車一百四十三輛，包括過去三十四輛。許多車在過去是必須送到戚墅堰工廠才能修的，每天平均修了四十八輛，在解放以前該廠每天平均只修了「上海」號客車七輛。現在該廠工人發揮了高度的創造精神，把這些車也修好了。

浙贛路的職工在解放前他們為保護機車不被匪軍拿走，一再拖延一輛壞機車的修理工作，解放後他們立即把這輛機車修好了，並命名為「廣州」號，以支援解放軍打到廣州去。一年多來無人過問的機車，解放後也從他們在器材困難的條件下修好。現該路職工把匪軍遺棄在路上的汽車和開山機的零件，計劃裝修一輛新的開山機。該路金華機務段的職工，在匪軍逃竄時曾被迫修理一列南昌開來的軍車，他們不但不修理，卻乘夜把零件拆卸掉了。解放後他們又立即修好，支援解放軍向江西的進軍。他們又在六月十九日完成了「七一列車」的修理。當煥然一新的車頭，車箱從車廠開出時，全廠職工無限興奮，紛紛表示今後要更加緊工作，以加速全國解放。

徐州公營工商貿易機關 管理消費城市市場

確定本幣市場、成立購銷公司 建立信託公司、辦理工商登記

【新華社徐州八日電】徐州解放半年來，市人民政府工商貿易等機關在穩定金融，建立本幣市場，和推動物資交流、繁榮市場、發展生產等方面，均獲得相當的成績，初步確立了對市場的管理。徐州過去為國民黨反動派官僚機構麋集之地，並成為奢侈品商業及商店的畸形發展；同時由於交通方便，資金流動很大，投機活動極盛。因之，解放後工作十分艱巨。經工商貿易機關半年的努力，通過以下各種措施，已初步實現了對市場的管理：（一）確立本幣市場，嚴禁銀元、黃金、外幣流通，由華中幣代替，造成貨幣市場的混亂現象，一時銀元黑市猖獗，物價不穩，僅用行政手段取締，效果不大，後由貿易公司以大量物資投入市場，穩定物價，方使人民幣漸入正軌。同時並由人民銀行收兌銀元，支持人民幣和北海幣（二比一）的市場，一面加強管制金銀黑市，使非法交易大為減少。（二）成立購銷公司、糧食、油鹽、三大公司，加強對糧食的領導，設立四個糧食購銷處，直接向農民收購糧食，以供應城市市民，並穩定糧價，保持了糧食價格平穩，同時以此團結了私營糧商。（三）建立信託公司，各地國營機關的物資，均由信託公司經營，以免除外來購銷的機關免受商人中間剝削，並便利了外地商人的食宿。（四）辦理了工商登記，限制和教育了投機商人，對私人工商業，在登記審查中，使其走上正常的營業軌道。但是由於過去市財委會對配合問題的指示不夠明確，致公營貿易部門與生產部門之間在採購原料與推銷成品等方面缺少配合，分散和削弱了領導市場與對投機商人鬥爭的力量。這一問題已在研究改善中。其次，目前雖亦有合作社，但基礎還很差，尚待努力建立與發展。

綢緞商 今舉行座談會 討論銷路問題

【本報訊】本市綢緞商定今日下午三時在綢業市場舉行座談會，商討今後綢緞銷路問題，並討論是否應組織臨時團體前往華北參觀市場情形。華北一向是綢緞推銷的大市場，自從發生戰事，交通阻塞後，銷路即行呆滯，而解放以後，社會風氣趨向樸質，所以本市綢緞商想到華北去參觀市場的情形，藉以明瞭市場的需要，同時並計劃攜帶一部份貨品前往推銷。

南京市工商局頒佈 工商登記暫行辦法

【南京通訊】南京市人民政府工商局於七日發工商字第一號佈告云：茲將南京市工商業營業登記暫行辦法公佈，自佈告日起一星期後正式開始登記，仰本市工商各界遵照執行為要，此佈。局長徐斌，副局長段其壽。

南京市工商業營業登記暫行辦法

第一條 為瞭解本市工商業實況，建立新民主主義的經濟秩序，以達發展生產繁榮經濟之目的，特制定本辦法。

第二條 凡在本市開設之公營私營公私合營之工廠公司商號行莊合作社（合作社登記辦法另行公佈）及其他有固定之場所擔負一定業務者，均得依照本辦法登記。

第三條 申請營業登記時，申請人依照各種申請登記表之規定，據實逐項填寫，並須加送附件。

甲、填寫事項

一、申請人姓名；二、類別（有限無限兩合股份兩合）；三、地址；四、公司或商號名稱；五、所營業務；六、獨資或合資；七、資本總額；八、負責人姓名及其合夥人姓名出資額；九、開設年月；十、具有等資本之舖保二家。

乙、附件

一、工廠登記應附具廠務概況書（包括廠內設備）載明營業情況及今後生產計劃，作坊與工廠同；二、公司登記應附具（一）公司章程（二）股東名單（三）董監事名單（四）營業報告書（最近一年之營業決算及今後營業計劃）。

第四條 凡外埠廠商在本市設立分支機構者，應按本辦法第三條規定申請登記，並將其總店廠公司在各該所在地工商機關之登記內容抄送存查。

凡本埠廠商在外埠設立分支機構者，應將其分支機構在各該所在地工商機關之登記內容抄送存查。

總分店廠公司均在本市者，由其總店廠公司統一登記，經審查核准分別發給營業許可證。

第五條 工廠公司商號行莊在同一市區內，不得使用相同或類似其他已登記之名稱，經查明同類之業務，如雙方使用逾期一年以上無異議者，可於相同之名冠以地名或形容字，以示區別，如因利害關係發生異議，先登記者可申請禁止其使用。

第六條 凡本市工商業經核准登記之工廠公司商號行莊，統由工商局發給營業許可證，以作合法營業之證明，前偽政府所頒發之一切證件均行作廢，並向工商局繳銷。

第七條 凡各工廠公司商號行莊，官僚資本及偽政府各級官員所投入之資金或資產者，均須據實詳報，不得隱匿。

第八條 申請登記，經核准領取營業許可證時，應繳納營業許可證工料費××元。

第九條 工商業創設登記，須於開始營業十五日前填具申請書申請登記，經查實發給營業許可證，方准營業，如從發給營業許可證之日起一個月未開始營業或因故停業一個月以上者，應撤銷登記，並追繳其營業許可證。

第十條 如工廠公司商號行莊經核准登記後，登記事項有變更或轉讓歇業時，應於十日內檢同有關變更文件向本局申請變更登記，撤銷舊證換領新證。

第十一條 如廠公司商號行莊因故歇業或解散時，應於事先文述明理由，檢同有關文件呈請審核，經批准後繳還營業許可證，在本市新華日報公告三日始可歇業解散，如須清算者，並應將清算結果呈報。

第十二條 營業許可證因故遺失或毀滅時，應由原申請人敘明理由，登載本市新華日報公告三日，經一星期後檢同報紙申請補發。

如其利害關係人有異議時，須在公告後一星期內檢同證明呈請工商局查核，逾期無效。

第十三條 凡不進行登記手續而私自營業者，應勒令停止其營業，並按情節輕重予以處分。

第十四條 如工廠公司商號行莊申請登記有不實者，領有許可證營業時，逾越原登業務範圍或將許可證轉借他人者，經查明按情節輕重分別處分或停止其營業。

第十五條 本市攤販登記辦法另行規定公佈。

第十六條 本辦法如有未盡事宜，由市工商局呈請市政府核准後修改之。

第十七條 本辦法自公佈之日起施行。

東北商業部 加強土產收購工作

健全土產公司組織機構 扶助私人資本完成發展計劃

【新華社瀋陽八日電】東北土產事業，年餘來在東北行政委員會商業部土產公司的扶植及各省縣人民政府的組織下，獲得了很大成績。據一九四八年秋至一九四九年五月的統計，土產公司收購了肉、蛋、皮毛、豬鬃、馬尾、山貨等，總值相當於七萬噸糧食，某些地區土產收入佔到農民全部收入的百分之二十至三十。

商業部為了加強今年的土產收購工作，曾於上月初召開了土產公司經理會議，根據東北總的經濟建設計劃，確定了土產公司任務是：發展農村副業，按照標準規格收購土產，大量輸出，以換取外匯，以購買器材，增加工業生產。同時，扶助農村工業作物的生產，收購工業生產需要的原料。今後發展土產的主要種類是：（一）工業作物（包括棉、蔴、煙、蘇）；（二）鬃毛類（包括豬鬃、馬尾、羊毛）；（三）肉蛋類（包括豬、牛肉、雞蛋）；（四）毛皮類（包括元皮、香鼠、灰鼠）。會議同時擬訂了一九四九年下半年至一九五〇年上半年收購土產的初步計劃。預計收購土產的總值，將相當於六十萬噸到八十萬噸糧食，較本年度收購計劃增加八十九倍。土產公司為完成這一工作，正健全本身組織機構，設立皮毛、雞鴨、林業公司，領導土產收購業務，並經營肉、蛋、鬃、毛的加工製造。各省亦正積極建立和健全土產公司的組織機構。各縣國營商店中則設土產收購部，領導農村的土產業務。

發展土產事業，在整個東北經濟建設中已成為重要的問題。一方面，工業作物的大量生產（如棉、蔴、菸、柞蠶絲等），對促進紡織、蔴袋、造紙、捲煙等工業的發展有重要的作用。若以棉花一項計算，東北全境明年完成種棉三十萬垧的計劃，就可產棉四萬五千噸，足夠紡織八百萬匹布。另一方面增加土產可促進解放區內外的物資交流，增加農村收入，並推進國家工業建設的速度。如在農村中，農民可以依合理價格將肉類、雞蛋、豬鬃、馬尾、毛皮、皮革、山貨、藥材等出產品賣給國營商店，以增加自己收入。國營商店將這些土產輸出後，又可換回國家工業建設所需的器材及民用物資。以雞蛋為例，農家飼二十隻雞一年生產的雞蛋（以三千計算），其收入約等於一垧（即十畝）地一年產糧的價值。而國營商店機關如把一萬個雞蛋輸出國外，即可換回相當一輛十輪大卡車價值的工業品。東北地大物博，使土產事業具備了優越的發展前途。在北滿黑龍江、松江、吉林各省，因氣候寒冷，山嶺起伏，各種獵物極多。毛皮的生產，以元皮、灰鼠、香鼠為主，產量既多，質量又好，是東北歷史上皮張出口的大宗。僅元皮一項在一九三一年的出口，即達七十萬張。其他山貨藥材（如東北著名之人參、鹿茸、鹿尾、麝香、木耳等），均產於吉林、合江、遼東諸省山區。普通藥材如甘草、防風、木通等更盛產各地，歷年皆大宗銷售關內。東北地區由於糧食豐富，家畜的繁殖力很大，農村中普遍飼養豬和雞。據估計東北現有豬三百萬頭左右，雞六百七十餘萬隻，年產豬肉一億三千萬斤，雞蛋六億八千萬個，除供食用外，可大量出口及供作工業原料之用。西北邊境地接蒙古草原，牧畜業很發達，全東北可以年產牛、馬、羊皮等各種皮張二十萬張以上，羊毛產量每年亦在二百萬斤以上，為製革及毛紡業之原料。此外東北出產的豬鬃、馬尾亦是歷年出口之重要工業原料，尤以豬鬃質量較好，在國際市場上享有地位。

為保障土產收購工作的順利完成，東北土產會議規定：土產收購工作除由各省土產公司完成一部份外，大部份由各縣國營商店的土產收購部來完成。各縣國營商店應將收購土產與發展農村供銷合作社的工作結合起來，通過合作社收購土產與組織農村家庭的副業生產。收購各種產品必須按照統一的規格標準。各地國營商店及收購土產人員，應積極向群眾進行宣傳教育，以提高對規格的認識，除自然規格（如打撈注意季節）外，還須克服人為的降低規格（如在羊毛內摻土、摻鹽，以增加重量）等缺點。對於質量好的產品，要以高價收購。為了扶植種棉，該公司將採取預購棉花的辦法，解決棉農食糧困難，或由國營商店賒價賣給或貸給棉農以肥料、噴霧器、殺蟲藥等。同時並將扶助私人資本，經營土產，以協助國營經濟完成發展土產的計劃。

津私營鑄鐵業 日益發展中

政府廉售焦煤扶助

【新華社天津八日電】天津市私營鑄鐵業，由於城鄉貿易逐漸暢通，日益發展。津市解放前全市原有鐵廠五十二家，五月份增至六十家，共有工人二千餘人。五月份又新開設六家，另機器零件近二百家。五月份各廠僅農具一項，即共製造一百三十餘噸，因季節關係，但機器銷售較少，故產量減少。人民政府為了扶助鑄鐵業發展，五月份曾由國營石門煤焦廠供應焦炭近五百噸。六月份增加二分之一以上。上月底該業共向石門煤焦廠訂購焦炭八百噸，此外各廠又搭夥購到東北撫順生鐵一百二十餘噸，燃料與原料問題已告解決。

勇敢的向西南進軍！

欲參加西南服務團的朋友 該團今答覆你們各項疑問

西南服務團的信箱轉西南服務團報名處研究後，現該團概略回答如下：

一、報名的手續及資格：凡立志為人民解放事業服務，決心到西南去參加人民的接管工作與建設工作的學生及各種專門技術人員，年滿十八歲以上，三十歲以下（專門技術人員例外），具有高中以上的文化水平或同等學力，體格強壯，無傳染病，及不良嗜好者，均可參加，但報名時須持有所在學校之學生會，工廠之職工會，機關或團體之介紹信或證明文件，並填寫本人履歷表一份。

二、報名後是否還需測驗：報名後不需要測驗，但是需要經過西南服務團作各方面的調查，經審查合格後，始可入團報到。

三、集中學習的地點與時間：現在西南服務團正在籌備集中的地點與時間，尚未作最後決定。

四、待遇：除自帶簡單行李外，一切膳宿服裝等概由該團按供給制供給，到達目的地，正式分配工作後，則按工作職位規定待遇；現在南京任職的技術人員及專家們，入團後仍享受原薪的待遇。

五、是否按志趣分配工作：分配工作首先是按你們所具備的條件及工作的需要來決定的，當然你的志趣在分配工作時也要盡可能的照顧到。

六、有家眷的人，能否代安置？人民政府是要照顧的，但只能是就力所能及與所需要的程度予以必要的和適當的照顧。

七、復學問題：參加西南服務團目的在參加革命工作為人民服務，因此復學問題也只能隨革命工作進展程度而定。如果工作告一段落，自己也確實願意回校學習的，自然可以復學。

八、健康問題：體格健全是報名參加西南服務團的資格之一。如在入團以後因傳染或工作致有疾病受損者，服務團自當予以盡可能的照顧。

九、名額：現在還沒有規定，當視審查結果而定。

十、目的在何省：這是要在集中學習後，視革命工作的需要及自己的工作條件而確定的，比如說，四川需要去作接管工作的人，而你是四川人對四川的情形很熟悉，那麼，你到四川的可能性就很大。

十一、西南服務團與華大、軍大的分別：華大是在培植新民主主義的政治、經濟、文化等一般建設人才，因此它的學習期一般地比較長些；軍大是在培植新民主主義的革命軍事幹部，因此，關於軍事方面的學習它是相當重視的。

西南服務團則是由於西南廣大地區亟待解放，亟需要大批決心到西南去，加入西南的革命事業的學生及各種專門技術人員，他的任務是（一）協全解放軍執行戰爭勤務，宣傳，教育和動員群眾支援解放軍；（二）參加接管工作；（三）幫助新解放區軍政當局肅清殘餘的反動勢力；（四）協助廢除舊的反動制度，建立新的民主制度。因此，他的中心是在於能即時的工作，但為了工作的有成績，有效果，並合於人民解放軍的各項政策，學習三個月至四個月這是非常必要的。

十二、可帶家眷否？不可以。

十三、生產部門的職工報名手續如何？請到南京洪武路南京總工會籌備委員會登記。

十四、我已決定投考外國語文學校，現又報名參加西南服務團，假若外國語文學校錄取，是否可以離開？

外國語學校是訓練外事幹部和翻譯人才的，西南服務團是訓練到西南去作接管、建設工作幹部的，都是為了革命，且都是當務之急，自然可以自由選擇，所以假若你考取了外國語文學校，自然可以離開服務團，到外國語文學校去的。

十五、教授參加西南服務團後原來的薪職是否保留？中小學校的教職員參加西南服務團後，有沒有發薪水？本人的直系家屬由政府供養，有沒有發三個月的安家費，到底是怎樣？

依照西南服務團簡章規定：凡是現在有職業的，將發給原來的薪資，這是一個原則上的規定，詳細辦法，如怎樣發法，發誰，發到西南去，以後又如何，不久將會公佈。這一項規定的意思，是保障原來有家庭負担的人，使他們能夠安心從事革命工作。我們參加西南服務團是自願參加的，是為了人民，為了革命而來的。

十六、教授參加後，是單獨學習，還是和同學們一道學習？在旅途上是否能於交通問題上特別關照？

教授和專家們，因為其文化水平和同學們不一，所以要組研究組，和同學們不在一起，但在有些方面，如改造學習，可能是一道的，譬如在解放軍的學校中，技術教師常是和學生們一道學政治的，至於旅途上的交通問題，一定會儘可能利用交通工具，只要將來不大破壞，交通在戰爭後迅速恢復，當然是沒有問題的。

十七、到底是學術研究為人民貢獻大，還是到西南作實際工作貢獻大？首先要確定學術是為人民的，為學術而學術，不合人民需要，自然也無所謂貢獻了，我們以為學術研究和實際工作配合是完全可能的，且必要的，如地質學家可以到西南去勘察礦藏，社會學家可以到西南去研究民俗，我們認為學術研究和到西南工作不能對立起來看，並且只有在實際的工作中從事學術研究才更對人民有更大的貢獻。

十八、南京是否成立南下服務團？是否可與上海南下服務團交換團員？是否可限定兩廣福建籍人參加南下服務團？

關於這幾個問題，因為本市軍管會還沒有組織南下服務團，我們很難以答覆，至於是不是會成立南下服務團，現在還不知道。對於你們的參加革命的熱情，我們很感動，我們希望你們能夠參加西南服務團，兩廣福建籍的同學南下也許更適宜些，但是現在在此地還沒有南下的組織，與上海交換團員還不知道上海該團的意見如何，參加西南服務團也是可以發揮你們的才能，為人民解放事業而努力的。

十九、受訓和工作期間，是否可以離開？

離開包括兩種情形，一種是暫時的，我們想服務團以後工作的機關一定會有請假的辦法，一種是不想繼續在服務團待，當然誰也不能強迫你不離開，不過現在西南服務團的任務，將來工作的地區、條件、生活等都已經說明白了，你既然是一定決心去參加革命，什麼還要離開呢？

二十、七月一日起參加西南服務團，伙食問題如何解決？

在可能範圍自己解決，如實在沒有辦法維持，可以具書來參加申請，批准後，在各校伙食團吃飯；其飯費由學聯代為設法解決。

西南服務團報名處

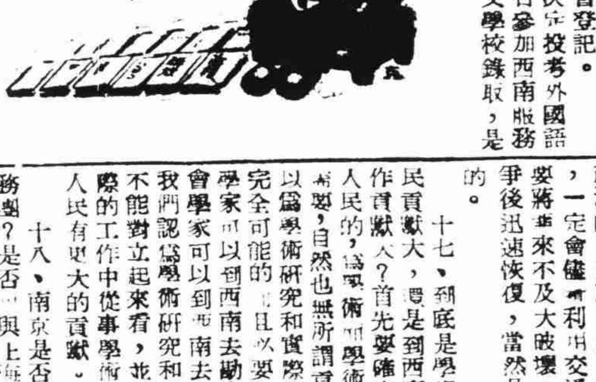

小白菜

公共汽車工人 張國祥

小白菜，年年黃，兩三歲，離了娘；跟着日本不好過，挨打受罵任人傷，血淚盡，仇難忘，他們吃米我吃糠。八年痛苦向誰訴，何日才能見親娘！「八一五」，喜若狂，日本鬼子投了降，各地人民，指望，盼望「國軍」早還鄉。萬想不到反動派，完全都是狠心狼！天上來，地下來，三青團，國民黨，勝利變成一場夢！提起野狗換成狼！不問人民痛和苦，

進門就要做皇上！勝利夫人把樂享，金條汽車大洋房；今天酒樓請貴客，明日結婚大禮堂。不管窮人活與死，腹大腰圓意洋洋。「五二五」，見太陽，苦難上海得解放！黑暗統治一朝碎，人民翻身把家當！解放軍，真正好，紀律嚴明態度好，幹部同志守規矩，對人講話和氣，一和民，是一樣，道路有咱共產黨，今後方一齊奔，各國早日得解放！

試試看

·方向·

張老三，李老四，你們有多餘的錢嗎，快存放到銀行去，儲蓄「折實存款」啦，最可以使你們的錢不貶值。聽：一講：一種辦法最最好。請你試試看：大家一定要喊『刮刮叫』！

金鍼醫師 方幼龕 擅治小兒麻痺症
上午八時至十一時 下午一時至三時 星期日下午停診
地址：南京西路大光明影院西二七〇弄八號 電話三三一七八

華隆中醫院
總院：黃陂南路五〇號 電話：八八八五九
分院：康定路三〇七號 電話：六二三五七

傷外科 石筱山醫師
地址：邑廟市場對面通雲路三十一弄 電話：八四一五九號

骨科專門 陶慕章醫師
◉備有各種新型電療機◉
時間：門診上午十時至十二時 出診下午三時至六時
地址：南京路雲南路大慶里34號 電話：九二九六四

內科兒科 李庭觀醫師
（門診）上午九至十二時 下午二至四時（星期日下午停診）
（診所）正北二路一五四弄（卡德路卡德新邨）七十九號
（掛號費）人民幣二百元

中國療養院
X光攝影 透視 人工氣胸 透熱 電療（住院療養 各科兼收）
地址：馬當路三四八號 電話：八七四〇九·八九三六一

眼科專門 劉永鈞醫師
門診上午十至十二時
（診所）南京西路七四九（大華戲院對面）靜安大樓三樓三〇四室 電話37237

黃振民醫師
主治神經衰弱 花柳性病
診所：浙江南路匯一弄十七號（即金陵路南首一國路北）
時間 上午九至下午六時止 電話 89436

花柳新療診所
經濟初期治療 祗收四千元正
一切花柳病由谷振聲醫師負責診治
◉淋病當日見效◉下疳三日愈◉橫痃不開刀◉
廈門路一四號（即會德里一弄）浙江西 崇思診所

醫師 王伯元 兒科內科
診所⊖提籃橋中國醫院 電話37047 ⊜醫園弄分院 電話五〇〇〇〇

中國醫院
總院 電話二七〇四七 分院 醫園弄 電話五〇〇〇〇
主治內外產婦各科 院長 王伯元醫師

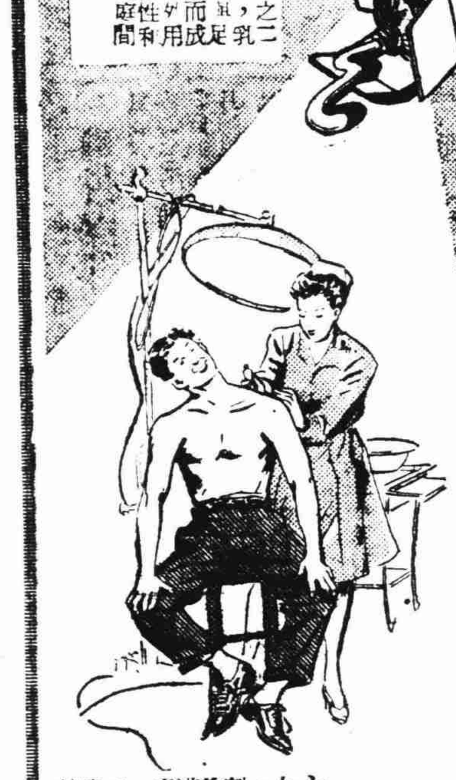

消治龍藥膏
「消治龍藥膏」內含磺胺一種百分之五，與鋅白百分之十，及其他鎮靜止癢之品，對於各種皮膚病，功效卓著，極受醫師及家庭歡迎採用。
主治 水火燙傷，刀傷，創傷，凍瘡，痔瘡，濕疹，急性濕疹，香港腳，慢性潰瘍
各藥房均售
信誼化學製藥廠發行

女科 陳盤根醫師 陳大年醫師
地址 鉅鹿路691弄
門診時間 每日上午七至二時
電話 77131

新醫專刊

每星期六出刊

上海中醫院
方慎盦 擅治青年病
院址北京西路五九四號 電話：三一二二八號
時間下午四時至六時 星期日二至四時
地址南京西路大光明戲院西同福里八號 電話三三一七八
贈「怨耦和諧法」函索即寄

骨病淺說

陶慕章

人身之骨骼，猶房屋之支柱，若支柱一有損折，則房屋必隨之而傾毀，吾人對於骨部安全之維護，萬不可稍涉忽略。一般以為骨質天生堅實，不易致疾，殊不知骨骼內含有骨髓，外包有骨膜，骨髓與骨膜，均為血管叢集之處，易為菌類乘隙侵入，且骨之構造甚為脆弱，倘受震撼，極易發炎，骨膜骨髓，一定致疾，延久不愈，釀成骨癆，苟不慎攝，若已患有骨病者，無論對於治療，與保養，安息，更須盡其最大之努力，不可輕視，俾免病勢之趨於惡化，而至無以挽救之地步。骨病種類繁多，限於篇幅，難以盡述，茲擇其要者參以筆者之經驗略述於后：

骨病之最難治者莫若脊椎結核症（骨癆）因脊骨負有支撐人體最大之任務，脊骨患病，影響全身骨骼故最難治，但患此者，發生之原因大都由傷寒，肋膜炎，肺炎，等菌類侵入脊椎而變成，初起並無若何感覺，直至症勢稍劇，方感腰部濕痛，甚則不能轉側，大都誤為風濕或外傷所致，但不久症情即完全顯露，如腰直不能步履，或坐立不能支持，同時脊骨逐漸向外突出，浸至脊椎發生毀壞，化腐成膿，漸形隆明，皮色不變並不劇痛，潰後膿汁如豆漿或有細小碎物若瘰及下腹則下肢不能伸屈自如，及腰傴僂仰，初此多見之忽略坐使病勢加深，苟不幸患此務宜早日治療方免可慮之後果。

婦女乳病的檢討

張贊臣

乳腺是哺乳嬰孩的器官，在哺乳期中或哺乳停止期中，婦女最易患乳病！哺乳期中的乳病，很容易影響到嬰兒的健康！哺乳停止期的乳病，往往很頑固，甚至影響生命。婦女的乳部，神經感覺非常靈敏，所以一旦患了病來，其痛苦狀況，真是難忍。富貴階級之乳患，馬上請醫，由重減輕，由輕減愈，那不算一回事，貧苦階級，往往一擱再擱，由輕轉重，由重轉危。

乳病的原因很多：（一）因溫度轉變、乳部驟受冷或熱的刺激。（二）乳兒乳頭受外菌的侵入。（三）嬰乳寢於身，胯呼氣吹入乳中。（四）乳腺流通障礙乳汁因而鬱滯。（五）精神上受了驚恐。（六）憂鬱與忿怒影響到乳部的分泌與血行。

乳病，名目最多，最普遍而常見有下列幾種，並略述治法：

一、乳頭破裂 因嬰兒咬嚼或手指抓破。用冰片大黃霜之茄化液敷，是最簡便的療法。

二、乳閉 乳腺由許多管狀的組織，專司乳作用，有一管或二管不通，乳部就要發腫脹痛。用蒲公英葱白敷貼，或用黃酒內服。

三、乳瘡 夏令受蚊蠅的吮吸，或有微傷為釀膿菌所侵，多生於肌肉外層，其大只在一寸以下者，治愈亦易，無甚危險性。

四、乳癰 生在肌肉中層，其體積在一寸以上，身體發熱惡寒，乳部腫脹疼痛，若及早治療。用銀花藤，蒲公英，穿山甲，生黃芪，白芷，全瓜蔞等出入為方，多可消散，倘稽延日久，就必致潰膿，潰膿後治療，就分提膿生肌兩個階段去治療。

五、乳疽 即是陰性的乳癰，生在肌肉的內層，大概多在乳部下垂之內部，經過很慢，受惡性有轉變而成乳岩的。醫治亦較乳癰為難，即愈，藥品以溫散溫托等為原則。

六、乳岩 成因很慢，或遲在數年之前，大概都是老年的婦人，或哺乳停止後的婦人，最易患此。乳岩的先兆，在乳內有豆狀一粒的硬核，時覺一抽之痛。在這時期，就行就醫，大概服藥數十劑，可以治愈。倘若發展到雞蛋般體積，就不能以藥解決，潰後為婦人科絕症之一。

談「腦充血」的金鍼治療法

方幼龕

「腦充血」這個病症，人人皆曉得就是所謂中風，腦部血管破裂，來勢極險，倘單是血管中充血，血液阻塞者，其症較輕。

在「腦充血」的金鍼治療法上講，是以金鍼刺激肢體主要部穴，使其微血管充血，由於末稍神經的反射作用，自動收縮腦部血管，疏導充血下降，方法極其簡明，並無什麼神秘玄理。

小兒泄瀉症

李庭觀醫師

當此炎夏季節，小兒罹泄瀉症，是很普遍的疾病。大概原因是他們已經二三歲至十四歲的童年，成熟食，或由於饑飽不節，他們飲食之後引致泄瀉，有時是果物，像沒有傳染之媒介物。等症，如壞血，麻疹，腸炎，肺炎，痢疾，胃中缺乏酸性胃液，也能致病，化物之不消，卻可以致成泄瀉；少食維他命要注意物的性質，原因很多，更須注意孩子們的健康，食物，假使泄瀉之排泄物呈黏液，滑稽的物體，而在急性的時候，若病勢不減，甚至於呈血色的，或是慢性的，常常在血色的時候，要請醫師診治，必須搜索其主因，另作藥物治療才是。

可以治香港腳的番茄葉汁

恒

腳濕氣，現在發現可以用番茄葉和蕪菁的汁去敷治，番茄葉汁過去曾被用作烈性殺蟲劑「吐麥丁」。番茄汁除了治療香港腳之外，還可以阻止別的黴菌在試驗室的試驗中滋長，經過可靠的證明。二年前，在番茄植物的葉子裏發現了一種叫做「吐麥丁」的抗菌素，是什麼？這種有趣的寄生菌很好奇，因此有人在試驗中產生了。

折實存款單位牌價 昨日改掛五七三元

銀元收兌價昨第二次掛高 外匯牌價調整美鈔升五十

中國銀行折實儲蓄存款每單位牌價又比前大掛高了十九元，每份爲五七三元，該行爲了防止少數活期存戶低價存進高價支取和儲數超過個人一月所入以及冒名頂替等不正當現象發生，除了最近已經規定每次參加時一次存入以外，最近又對活期存儲的日期，確切加以規定，就是活期存款的存儲戶期限定，必須在各該廠發薪後三日以內，逾期不收。

昨中國銀行外匯交易所之外幣開價又一致掛高，美金票升五十元，計一千八百五十元，香港幣升十元，爲二百九十五元，羅比升十五元，爲三百五十五元，法郎升十元，計四百六十五元，叻幣加二十五元，計五百五十五元，英金鎊升二百元，爲四千七百五十元，澳金鎊升一百五十元，爲三千八百元。又銀元掛牌，第二次掛高，袁大頭收兌價爲一千三百五十元，孫小頭及船洋均一千二百八十五元，均高七十元，龍洋一千零七十元，計升十元。

【又訊】銀根昨雖無六日午刻之緊，而需要的人仍多，市場拆息，在二十元至三十元間，此因有一部份商業行莊自身檢點緣故。

生絲 成交很少 絲綢堅穩

今天市況，上午有優級另担「一」藍順風牌，一二担交易，每担價爲七十二萬五千元，D級賤價七十三萬至七十四萬元，沒有成交，中國蠶絲公司與福華絲業公司有「三A」「雙A」「A級」等上級，掉換C、D、E等低級生絲共三十五担，每担每級低級的，貼補一萬元，今已交齊。下午，優級另担「雙喚低」七十一萬五千元，成交一藍雙虎「一羅雙溪」三担，較週四升一萬五千元，韓里干經，減價四十四萬元，沒有交易。

人絲

一二〇號天橋和東洋，週開五十六萬元，因人絲交織小部工廠有買胃，復又升高到五十六萬五千元，成交五箱，斯尼亞西石升到五十六萬元午收，十二時後，天橋一度升高到五十七萬元，最後仍低到五十六萬五千元收市，比週六升一萬五千元。

綢緞

華強緞面今天開市，華強、

誠一絹廠向市場管理處報價每百條爲四十萬元後，市場即開始依此標準做開，初以三十八萬五千元，後升到三十九萬四千元，成交二十條，市場管理處，即以此價升牌爲最後成交價，比週六微升八千元。

棉紗趨勢 先俏後回

昨日棉紗市況，先俏後回，初因各方需要頗濃，情勢極活潑，四二支紅藍鳳開盤七十萬元，三二支銀月五十八萬元，二〇支金城四十九萬五千元，旋以貿總有拋售，價乃稍回，午後四二支紅藍鳳六十八萬五千元，三二支銀月五十五萬五千元，二〇支金城四十七萬元，較之六日仍漲一二萬元，市場成交四百件，貿總會拋售四二支紅藍鳳三二支銀月彩飛機二〇支等十餘件，又天女等紗二百零一件云。

國茶在南洋的前途

述中

解放後，因爲工廠原料獲得太少，成品外銷困難，所以各業生產量也較爲減少，但這是一個過渡期，在勞資兼顧公私兩利，政府領導扶助民營工廠和正確作業的生產目標下，相信必能把這一時期困難度過，但看國際市場南洋的情況因爲外匯斷，所以暫將不能出口，陷於困境，今就過去華茶在南洋之地位並其前途爲國人介紹，或有企圖發展南洋貿易者不無補助。

中國茶磚的最大顧客，英美帝國銷場，亦大有可觀，幾百年來，中國對外貿易，茶爲主要輸出品，以前的俄國，英人以有利可圖，就在錫蘭把中國茶種移植過去，荷蘭人在爪哇跟着種植，日本帝國佔領台灣後，又把台茶大事整頓，現今世界的茶市場，就由錫蘭、印尼、台灣佔去了大半，而歷史悠久的華茶，出口數量一年減少一年，到民國廿五年前一時期，茶農、茶商幾呆在一息現象。

南洋由於華僑人數不少，年銷華茶數量也多，然與錫蘭、印尼、及日本紅綠茶對比起來，不過平分秋色，各佔其半，至於銷華茶種類，除福州小青紅茶粉外，多數爲半青熟茶，如烏龍、水仙、小種、工夫茶、普洱茶、花茶、類，地即爲福建的武彝、建甌、福鼎、安溪，廣東潮汕，雲南的普洱，及皖、浙小量綠茶，銷量最大，要推溪茶與福州茶。

然而從中國出口數字的減少，國茶市場的一天縮小一天，而經營茶店的富僑的財富，老是不能和其他部門的商業較量高下，這原因在那裏呢？

第一，國局勢動盪，捐稅繁重，茶價不斷高漲，茶質未見改善，茶農茶商也從而發難下去，品質變得日低，抗日前後數年，曾多立茶葉實驗場，打算以科學方法改良品質，另設商品檢驗所，藉以剔除雜質，提高對外貿易信用，後來復因中間茶商剝削過甚，當時反動政府將加統制制度，創立中國茶葉公司，富華公司，直接向茶農購買出品，運銷海外，但購買價低值，使茶農無法延殘喘，茶商更全部停頓，而外貿易，唯利是圖，價錢不停不見低，反而更高，品質不見改善，反而日日低劣，特別是南洋華僑茶商，受其四面碰壁，叫苦連天。

第二，時代進步，代用飲料，新奇百出，像咖啡、可可、阿華田等，而致命的打擊，尤在錫蘭和印尼紅茶，大量推銷，其品質單純，價格相宜，泡去比較簡單，推銷有條不紊，所以南洋最發達的是咖啡店，咖啡店沒有不兼賣紅茶的，紅茶和咖啡一樣的受人歡迎，但很少咖啡店兼賣華茶的，因此華茶就這樣一天天的消沉下去。

第三，製茶推銷等方法拘謹陳舊，如上所述，名目那樣繁多，價格高低不一，購者無所適從，有時用高價買些好茶吃，不見得這樣特別，另外再買點價錢低的來嘗試一下，倒也不見得怎樣不同，更有些粗製濫造的茶商，用最低的茶質，售最高價格，無形中使消費者尤其是土生華僑，對茶的信用就動搖起來，尤其是推銷技術的進步，名目巧立，使消費者良茶不分，費力大而收效少，慢慢商告發生效果又不肯精益求精，再求廣大市場，反而自爲「噱頭」！自做出，務難下茶，如此日久敗露，很難挽救。

茶業的前途在上述種種阻礙下，希望發展，自有其重重困難，然而若針對上述各項，摒棄主觀心理，適應客觀需要加以改革，國茶的前途是未可限量的，至少在南洋市場，因僑胞的衆多，與台產紅茶，錫蘭，印尼茶可以一爭上下的，希望茶農茶商好自爲之。

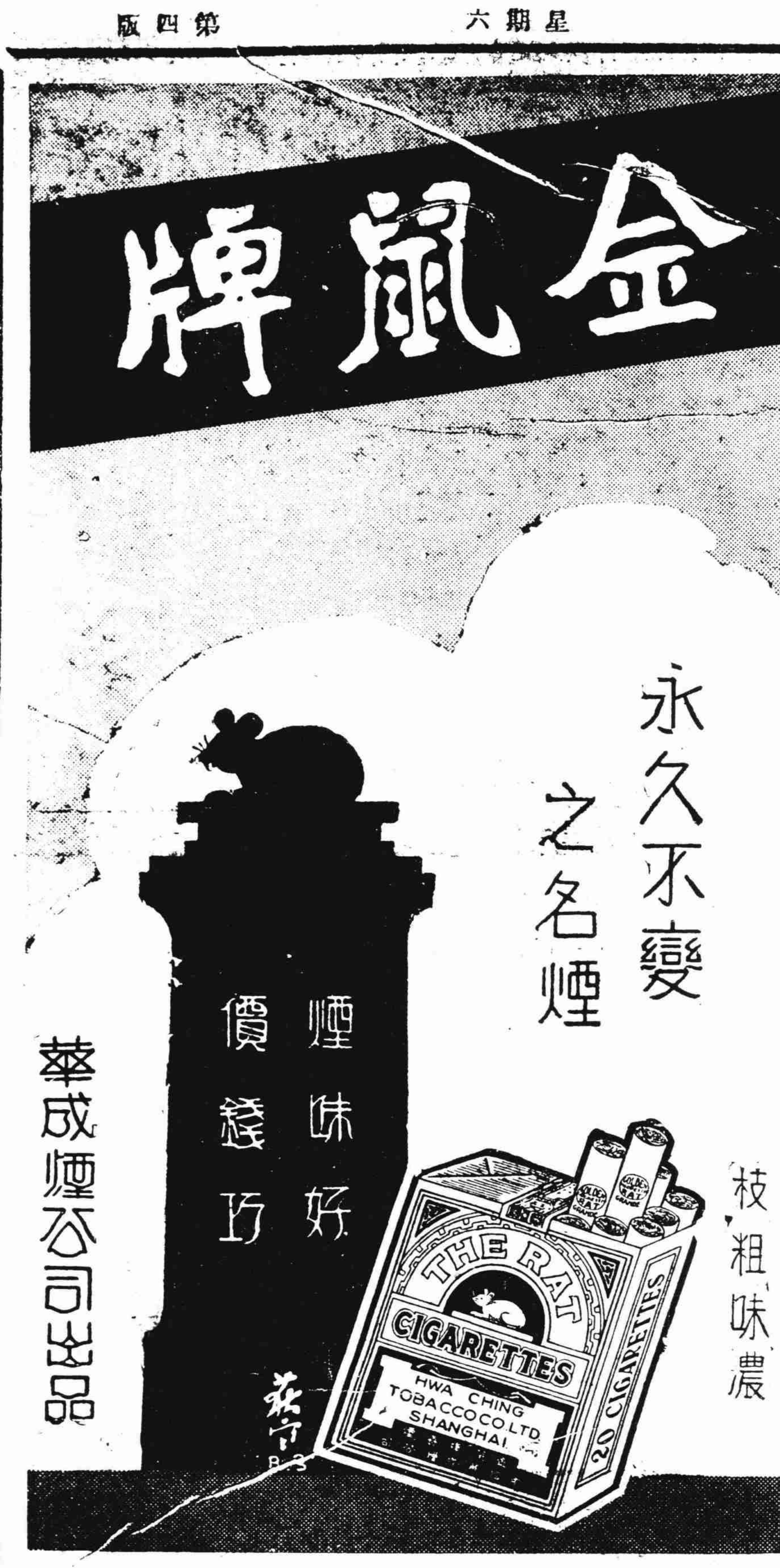

雜糧呆滯價多下挫 麵粉食油依然堅穩 福新開出麵粉一萬多包

雜糧 市況，上落很少，黃豆油廠不納，價格再低三百至五百元，苞米本街銷路又少，杭州客也不辦，市也很疲，蠶豆仍在原價，芝蔴高貨二萬八，生仁亦路呆滯，下跌一二千元。

麵粉 價格與米價相比，似很低賤，所以外埠實銷很好，價格也漲了，兵船粉五千四百元，老車粉最高五千九百，收市五千八，比前價漲四百及五百元，福新、阜豐、大發、老車等各牌粉一萬二三千包，糧食公司出售兵船、大發、建成粉共六千三百包，價均[illegible]，鉄皮桶漲九十到一百元。

食油 昨市，生油及豆油來貨較少，青島吉桶生油六萬一千五，爲民廠淨生油六萬一千元，大生淨生油六萬二千五，約漲一千元，豆油收市五萬二，也漲千元，生菜油大德新、大昌新、長豐等廠均有開出，加之有中植廠開出，供應很多，價各平定，中植廠除開生菜油三百担，還[illegible]生油二十桶，豆餅銷路尚好。

桐油 昨日桐油市況，變得更加寂寞，像「冬眠」狀態，內出口國外，尚在停頓中，而國內各地的夏銷，連日也受了霪雨綿綿的影響，比前大爲減少，但執貨的商人，十分安定，所以市面靜中帶平，各貨價格，沒有一些變動。（漁）

米市場收市回挫 到貨多．納胃呆 糧食公司拋米一百石

食米到貨湧旺，昨天共有到貨四千二百二十六石五斗，供應本來很充足，但是商人聞得周浦米價三萬，便也把價格抬高，南市場白粳三萬三，薄稻抬高到三萬一千元，然而米店納胃很呆，外埠也沒有來採辦，收市便見下跌，收市價格減低五百至一千元，北市場米價也低，稍漲一千至一千五百元，糧食公司在南市場賣出白粳一百石，價二萬五千八百元。

各幫採購暢旺 棉市微起波動 龍頭布收盤二三三〇〇元

布市因秋銷時令，客幫採辦甚暢，買氣旺盛，各牌再見上揚，龍頭初開二三二〇〇元，繼則高至二三九〇〇元，午收二三三〇〇元，較之六日漲一千七〇〇元，四君子嗶嘰先三一〇〇元，復又二九〇〇元，最後二八〇〇元，市場成交四千六百三十疋，貿總會拋售龍頭一千八百八十疋，喇叭福八十疋，四君子嗶嘰一千五百六十疋，總計三千四百八十疋，至於廠價，亦均帶高，美亭士林現價四六〇〇〇元，領袖藍布四五〇〇〇元，富貴色布四六〇〇〇元，四二府綢二八〇〇〇元，銀[illegible]〇〇〇元，亦各漲五百元至千元不等云。

【又訊】花市紗約美棉電訊：微漲五、六磅音，計近期美金三〇．八五，新花遠期[illegible]，米特林現貨[illegible]，又孟買印棉[illegible]，白洛去近期六二．六五，遠期六二．二三．五〇云。

內銷漸活躍 茶市猶見平

外銷箱茶，昨雖無人採購，但內銷花色，除了本街店號仍有添納，而命、錫和嘉善一帶，亦來辦，故市面並不寂寞，價格方面，反比前大活躍，哄抬，可是購貨的人，以就不肯再出價，沒有上漲，到了後來，都很不踏，據業中人談稱：目前津當上想動辦，聽說很多的客商正在和茶業同業磋商了。（漁）

實銷不暢 烟塊續跌五千

煤市未見振作，上等烟塊跌落五千元，各路銷化力量，尚未臻至過盛，一方面在產區採辦之貨，將有到埠之勢，且一面以銀錢週轉，利息過大，以致引起各方之淡苗進意，皆以隨用隨購之態度，所以納胃甚呆，市勢頗爲疲之，場內交易未興，白煤塊去銷尚稱靈通外，其餘均無大量進意，祇有零星交易而已。

呢絨微昂

呢絨繼續提高，協新花呢開一萬四千元，章華派力司九千五百元，華一呢一萬三千元，派力司八千七百元，其他各檔行市隨之上升一成之譜，但因時令關係，實銷不暢，祇有零星交易，本日中紡廠亦有海力司等粗貨拋出，售價低賤，成交二千碼左右。

各種日常主要商品零售價格（七月八日）

中白粳（石）三萬元	砂白糖（斤）五百五
中薄稻（石）三萬一	煤球（担）四千七
兵船麵粉（袋）五千五	乾松柴（担）七千元
生油（斤）六百七	青炭（斤）一百七
豆油（斤）五百七	固本肥皂（塊）二百九
醬油（斤）二百元	龍頭細布（尺）三百二
火油（提）三百元	豬肉肋條（斤）八〇〇
食鹽（斤）七十元	青菜（斤）六〇元

商品市場

七月八日 單位人民幣 ▲漲 ×跌

食米（石）（北市）（南市）

		北市	南市
白粳	上	▲三〇〇〇〇	▲三三〇〇〇
	中	▲二八五〇〇	▲二八〇〇〇
	下	▲二四〇〇〇	▲二七〇〇〇
薄稻	上	▲三〇〇〇〇	▲三一〇〇〇
	中	▲二六〇〇〇	▲二八〇〇〇
	下	▲二三〇〇〇	▲二六五〇〇
早稻	上	▲二八五〇〇	▲三〇〇〇〇
	中	▲二七五〇〇	▲二八〇〇〇
	下	▲二五〇〇〇	▲二七五〇〇
洋尖	上	▲二九〇〇〇	▲三〇〇〇〇
	中	▲二〇〇〇〇	▲二七七〇〇
	下	—	—
機尖	上	×二四五〇〇	—
	中	×二三五〇〇	—
	下	×二二〇〇〇	—
埠尖	上	×二七五〇〇	—
	中	×二六五〇〇	—
	下	—	—
蘇尖	上	—	—
	中	—	▲三五〇〇〇
	下	—	—
白元	上	▲二九五〇〇	—
	中	▲二八〇〇〇	▲二九〇〇〇
	下	—	—
糯粳	上	—	▲三〇〇〇〇
	中	—	—
	下	—	—

麵粉（袋） 老車粉一號 ▲五八〇〇元；兵船粉又 [illegible]；孔雀粉又 [illegible]；地球粉又 [illegible]；建成粉又 [illegible]；大發粉又 [illegible]；紅蜂粉又 [illegible]

雜糧 上饒青豆 一五三〇〇元；各關黃豆 一七〇〇〇元；胡蔴又 一六八〇〇元；明光菜豆 一二五〇〇元；九江多豆 ×一五〇〇〇元；又 奶蔴 二四〇〇〇元；平湖杜豆 ×一九三〇〇元；又中又 ×一八〇〇〇元；又小又 ×一七〇〇〇元；南京紅豆 三二〇〇〇元；莽牛又 [illegible]；沙赤 一〇〇〇〇元；又沙黃 ▲一六〇〇〇元；橫江苞米 ×八五〇〇元；紹興又 ×九〇〇〇元；黃渡苞米 ×八五〇〇元；張堰紅糧 ×八〇〇〇元；明光又 [illegible]；南京生仁 [illegible]；睢寧綠豆 [illegible]；嘉定白蠶 [illegible]；吳江辣青 [illegible]；又 青豆 [illegible]；南翔又 [illegible]；福新麩皮 [illegible]；阜豐又 [illegible]；太倉小麥 [illegible]；無錫小麥 [illegible]

豆餅 惠山豆餅 ×三七〇〇元；餘記又 ×三六五〇元；仁記又 ×三六〇〇元

食油 江北淨生油 [illegible]；又 吉桶 [illegible]；青島又 [illegible]；大生廠油 [illegible]；大昌豆油 [illegible]；大統又 [illegible]；中植又 [illegible]；大昌生菜油 [illegible]；爲民又 [illegible]；重慶菜又 [illegible]；誠義淸油 [illegible]

食糖 大生生麻油 ▲五九〇〇〇元；小車麻油 ▲五四〇〇〇元；大車麻油 ▲四三〇〇〇元；一號車白精蔴包 ×五四〇〇〇；又 草包 ×五三〇〇〇；二號車白蜜蔴包 ×五三〇〇〇；百粗砂糖蔴包 ×四萬七五；本廠雪白蔴包 四萬七；提莊又 ×[illegible]；台赤又 [illegible]；海南赤又 四萬一；興化白又 ×四萬七；本廠又 六九〇〇〇元

棉紗（件） 四二支紅藍鳳 ▲六八萬五；三二支銀月 五五萬五；三二支彩飛機 五二萬；三二支雙馬 四六萬五；二〇支大女 ▲四六萬；二〇支金城 四七萬；二〇支雙地球 ▲四五萬；二〇支水月 ▲四五萬八；二〇支好做 四五萬五；二〇支三羊 四七萬；二〇支彩魁星 四八萬；二〇支九獅 四五萬五；一六支光明 四一萬五；一六支大女 ▲四二萬；一六支角麟 ▲四一萬二；一六支紅飛機 四〇萬五；一六支金元寶 四三萬

棉布（疋） [illegible]

棉花 [illegible]

生絲 [illegible]　**人造絲** [illegible]　**綢緞** [illegible]　**呢絨（碼）** [illegible]　**棉織品** [illegible]

五金 [illegible]　**鋼鐵** [illegible]　**西藥** [illegible]　**國藥** [illegible]

化工原料 [illegible]　**染料** [illegible]　**木材** [illegible]　**建築材料（門市價）** [illegible]　**燃料** [illegible]

紙張 [illegible]　**教育文具** [illegible]　**橡膠** [illegible]

皮革 [illegible]　**出口物資** [illegible]　**化粧品** [illegible]　**木紗團（羅）** [illegible]　**麻袋（隻）** [illegible]　**肥皂** [illegible]

茶葉（市担） [illegible]　**桐油** [illegible]　**豬牛肉（斤）** [illegible]　**雞鴨類（斤）** [illegible]　**蛋類（只）** [illegible]　**魚類（斤）** [illegible]　**蔬菜類（斤）** [illegible]

紐約棉市（美金） [illegible]　**孟買棉市（羅比）** [illegible]

金融市場

利率（錢業公會掛牌） 同業日拆（千元）[illegible]；存款日拆（千元）[illegible]；放款日拆（千元）[illegible]；市場日拆（千元）一八一五

外幣（中國銀行牌價） 美鈔（元）▲一八五〇元；港幣（元）▲二九五；英鎊（鎊）▲四七五〇；羅比 ▲三五五；法郎 ▲四六五；叻幣 ▲五五五；澳洲鎊 ▲三八〇〇；加拿大幣（元）[illegible]

銀元（中國銀行牌價） 袁頭 ▲一三五〇元；孫頭 ▲一二八五元

票據交換 船洋 [illegible]；龍洋 [illegible]；張數 [illegible]；金額 [illegible]；退票張數 [illegible]；退票金額 [illegible]

折實存款 單位 ▲五七三元

內匯 蘇州（千元）[illegible]；南京（又）[illegible]；濟南（又）[illegible]；平津（又）[illegible]；漢口（又）[illegible]；鄭州（又）[illegible]；杭州（又）[illegible]；青島（又）[illegible]；南昌（又）[illegible]

五洋市場

七月八日 ▲漲 ×跌

捲烟 [illegible]　**燃料** [illegible]　**火柴** [illegible]　**洋燭** [illegible]　**火油** [illegible]　**蚊香** [illegible]